內政部登記證京警滬字第二十八號
中華郵政認爲特准掛號立券按照總包寄遞之報紙

商報

本報創刊於民國二十年

Commercial Journal
海 Shanghai 上

新一一一號
發行人 駱清華
中華郵政登記認爲第一二三號新聞紙類
上海郵政管理局執照第二五二五號
今日本報二大張
零售國幣一百元（外埠另加郵費）
上海九江路八二號 電報掛號 [illegible] 電話 [illegible]

大同形勢轉趨鬆弛
傅作義部抵豐城郊
張垣積極備戰林彪下令反攻

【本報歸綏九日專電】國軍收復卓資山後，繼續向前推進十八台，八蘇木兩車站，亦於八日相繼收復。共軍向東潰竄。同時收復集寧西北卅華里之仄城子。

【本報北平九日專電】國軍向張家口推進，共軍乃將大同兵力抽調支援，大同國軍形勢已改善。已奪回城郊據點多處。

【中央社太原九日專電】大同城郊共軍，七日夜砲擊城西南瓦窰村及城內，激夜未停。迄八日拂曉，始漸沉寂。入夜，復分犯瓦窰村及城北操場，城東南關，均被擊退。又進犯大同共軍使用毒氣事，此間頃接獲確實報告。

【合衆社九日南京電】大同仍未陷落，城內國軍突圍而出，克復一火車站與一酒精廠。傅作義之援軍向集寧（大同北六十哩）發動反攻，一路已向豐鎮（大同北二十七哩）挺進。

【合衆社九日南京電】據悉：國軍第十一戰區部隊業已集中青龍橋（北平西北三十哩），待命進取張家口。據稱：向古北口進攻之國軍有新六軍，五十三軍，與十三軍。古北口一旦陷落，則北平承德間之國軍，可以火車公路直接交通，借道熱河，進攻察哈爾。據未證實消息稱：傅作義將軍之前哨，已達豐鎮之城郊。離大同僅三十五哩，駐有大批賀龍軍隊。國軍軍界方面認爲大同之危業已解除。

【聯合社南京九日電】據今日消息：大同爭奪戰將近決定，國軍正向集寧及豐鎮疾進，據北平電：共軍圍攻晉北大同已轉弛，因一部共軍已從大同撤退，防守察省張家口，傅作義部政府軍已越卓資山，迫近集寧，其他共軍亦有調往張家口者，指出政府軍領袖已以攻擊張家口相威脅，俾解大同之圍。冀東政府軍出擊，傳已收復欒亭，盧龍，香港，三河，玉田及豐潤等七區。

【合衆社南京九日電】據半官方消息稱：國軍集中北平西北長城一帶，待命進攻張家口。同時共軍統帥已下令於東北發動全面反攻。北平報告稱：國軍第九十三軍業已越過熱省界，距古北口僅三里半。又悉：共軍高級將領三日至六日在齊齊哈爾舉行軍事會議後，林彪即下令東北共軍發動全面反攻，企圖奪回長春，四平街，鐵嶺，鞍山，及海城。

【路透社南京九日電】據悉：張家口每日有防空演習，參軍運動如火如荼。該城準備作衛城之戰，工廠工人均已撤退。共軍官佐之眷屬均移居城北郊外。又據北平軍界人士稱：張垣之命運，十天內可以決定。國軍正自東西兩面，向張垣不停推進。

【中央社太原九日電】四日下午二時，晉南國軍收復翼城。

柯克抵平招待記者
說明美軍在華任務
美不擬參與中國內戰

【法國新聞社北平九日電】美國第七艦隊司令柯克上將自青島來此，本日招待新聞記者，說明美軍在滬任務，略謂：日本投降以還，吾人處於過渡狀態中，吾人務須採取下列各項步驟：即（一）訓練並援助中國新海軍，（二）結束有關日僑日俘撤退之事務。（三）以接濟品供給北平軍事調處執行總部。（四）協助中國各機關，如行政院救濟總署，並以船隻轉讓聯合國善後救濟總署，此一任務實際已告完成，六個月前美軍曾軍事上及商業上參管上海港口，目下已由中國政府接辦，美軍僅在青島活動，就大體而論，吾人意欲儘速退出，美國不擬參加中國內戰，美國海軍陸戰隊之留駐中國，其唯一任務，厥在協助中國遣送日本僑俘返國及樹立和平狀態云。

【合衆社北平九日電】美遠東海軍總司令柯克上將今日在此間第一次招待記者席上宣稱：在過渡時間中，美國軍隊仍將留華，並警告稱：美國從過去至未來任務中，急遽之改變，將形成空隙與混亂之情勢，柯克上將堅決否認美國將參加中國內戰，並指出目前美國在西太平洋之船隻僅及六月前四分之一，柯克續稱：美陸戰隊駐於華北已甚久，目下任何變動勢將造成空隙狀況，與美國整個政策殊難符合。

某聞者詢以中國軍隊能否保護交通線時，柯克並不直接作答，僅指出二月以前，美陸戰隊員七人被綁，七星期前陸戰隊運輸部在東北平天津間襲擊。

關於美軍駐華之將來任務，柯克稱，此事係由華盛頓決定，但鄭重指出，美海軍已負責訓練中國海軍，青島之海軍正在訓練中訓練海軍，庶可使於美軍之撤退」。「在過程中，必有若干步驟，吾人對於此項變動之觀點，與美政府之整個政策自當符合，即在軍調部助理之下，建立中國持久之和平是也。美國會已通過美國船隻之移交中國及進行訓練，吾人將來之任務，當然包括進行訓練事項在內。」

官僚資本
財部命令限制 在金融上活動

【本報南京九日專電】財政部對官僚資本之猖獗，十分注意，已命令各省市限制官僚資本在金融上之活動，並切實調查官僚資本之數量，報告中央。

中共受蘇控制
美政策協會……上書杜魯門……

【聯合社紐約八日電】美國對華政策協會今日發表其所謂中國共產黨受莫斯科控制及無意與蔣主席成立協議之證據。據稱：中共擬利用和平商談，以遷延時日，俾得乘機鞏固其地盤，自蘇聯取得軍備，在東北編練軍隊，其中一部份係爲日人，高麗人，及僞軍，參入國民黨轄境，並設法離間美國對於蔣主席之同情與援助，此項結論謂係以中共中央政治局第十六號文告爲根據。此項文告係三月十二日所決定，現已譯成英文。由該會總幹事魯密斯簽字，抄錄一份送呈杜魯門總統，該會會長即上海密勒士評論報發行人飽惠爾。美國對華政策協會總幹事魯密斯前曾任中國新聞處經理，及上海大美晚報編輯，據談稱：協會現有會員一百餘人，至中共中央政治局第十六號文告，何以爲該協會獲悉，魯氏未予說明，僅謂供給此項證據者，係一極可靠之人。據稱：該局係一九四三年解散之共產國際所屬組織，文告內提及一面談判，一面繼續作戰之策略，並謂：滿洲爲發動局部攻勢之最佳地區，因其「接近我偉大之盟國蘇聯，在該區內吾人不致爲獲得接濟而發生問題。此外並向中共談判和平代表建議，利用革命的策略離間美國與蔣主席之關係。

主席留馬帥
在牯渡佳節

【本報廬山九日專電】馬歇爾原定本日返京，因蔣主席夫婦堅留在牯嶺渡中秋佳節，將改於十一日返京。馬帥並會邀請美軍駐華總司令吉倫將軍，軍事顧問團團長魯克斯等將領多人來廬山，已陸續到達，今晚七時馬帥約集各將領舉行茶會。

【本報南京九日專電】中秋節在南京顯得很熱鬧，據估計全市月餅消耗在七萬元以上。今天晚上，各商店月餅均售罄。

中共聲言
調解將告失敗

【合衆社南京九日電】中共發言人王炳南昨日深夜作警告稱：「如五人小組會議當眞流產，國共終將決裂，美國之調解，亦告最後失敗」。據稱：「五人會議能否召開，須視政府能否保證下令停戰。五人會議之流產，即表示美國調解之失敗，及政府並無和平願望」云。

英使在滬談話
中英商約即可簽訂

【本市訊】充分表現外交家風度之英駐華大使施諦文爵士及夫人，於前午悄然相偕來滬，將於此東方之國際都市作一週逗留，由英駐滬總領事奧格頓予以款待，渠等在滬之活動日程已排定，今晚吳市長夫婦在私邸設宴招待，大使蒞華後尚屬首次來滬，各界將先後設宴爲施氏夫婦洗塵。施大使昨午在滬首次招待中外記者稱：渠此行任務乃巡視英僑在滬之商業概況，及中英人士在商業方面之合作情形，並以暢遊此東方大都市爲快。上海予人之印象爲充滿生命與熱力，並充滿嘈雜之聲音，但吾人絕對不能忽視此種生命與熱力，蓋此即爲推動上海前進之原素，大使鄭重表示，英國甚願與中國通商貿易，由波斯氏領導之工商考察團一行，本月底可抵華考察中國之工商業，該團在華將作三月左右之逗留，努力尋求發展中英貿易之更佳途徑，大使表示渠當努力增進中英之合作與友誼，並願盡力協助中國之復興工作。其後大使又答記者問稱：中英之貿易新約尚未簽訂，但在商談中，預料即可簽訂，中英雙方對此均深寄期望，或問大使對遠東局勢之觀感，施氏謂渠非遠東問題專家，且抵華僅一月，對時局未敢作何批評，但據渠個人之觀察，以爲遠東大局在最近期間當不致有大裂痕，至中國目前之局勢似甚緊張，唯馬特使與司徒大使均爲和平奔走，當能使雙方之意見得以接近，然渠以爲中國之內亂只有中國人自行制止之，施氏夫婦可能於星期一離滬返京。

王世杰談對日和約
反對採用報復政策
問題應較德國簡易

【合衆社紐約九日電】紐約時報今日刊載其記者在巴黎訪晤中國外長王世杰談話，據王氏告記者，謂中國要求日本賠償將不超出日本能力之外，中國不採用報復政策，以求和平。王氏爲中國出席和會之首席代表，將於星期二飛回南京，代表政府與中共協商，王氏預料現正議訂之五種條約，將在巴黎完成，然堅稱對於日德兩國之條款，最後解決，不必定須保證五強同意，王氏謂：「日本問題，比德國簡易，日本本國，並事繳械之，且中美兩國雖爲最有權利，可以要索巨大賠償之國，然兩國將不提出過份要求，故日本和約較易訂結。中國雖每一大城市皆大受損害，然究應索賠幾何，尚未確定，中國亦在研究日本工業究應解除幾何，以阻止其重行武裝。現在列強在遠東方面所遭遇之唯一重要問題，爲遠東和平定立以後，如何統制日本一事，美國提議四強訂一盟約，解除日本武裝，以二十五年爲期，此議遲爲中，蘇，英三國採納。蘇聯因未佔領日本，故接受此一盟約，此之接受關於德國之同類盟約，或較簡便，然韓國問題，則自然在遠東方面，或竟成爲難題也。王氏又言，其本人以爲貝爾納斯在司徒德嘉德發表之演說，乃是美國無意再採孤立主義之一證。王氏以美國既不要求土地，又不要求賠償，故提議美國可在聯合國與戰敗各國之處於一居間人之地位。然美國必須得忍耐，倘聯合國中有任何一國信爲其他國家皆已精疲力竭或厭倦戰爭，遂採一不肯妥協之態度，則不免危險發生。王世杰對於日本或德國，皆反對採用報復政策，王氏聲稱：一凡中國反對將敵國之殖民地作爲戰利品，至如義大利之殖民地應託聯合國代管，定一期限，滿期以後，應即保證其獨立。

九九勝利紀念
京市慰勞榮軍

【中央社南京九日電】京市各界爲慶祝「九三」勝利週年紀念，發起慰勞榮軍及抗屬，因時會促改於「九九」發放。由市參議員及本市地方團體代表等一行十五人，今晨前往湯山陸軍醫院慰勞傷兵，幷發散慰勞品，分別致送款物。計法幣卅萬元，麵粉三百零二袋，毛巾六百零五條，奶粉六百廿四聽，月餅五盒。聞尚有大部捐款，及濟助物，刻正募集中，一俟收集竣事，即開始分送京市各區抗屬。

張羣給假
赴美割治頸瘤
鄧錫侯代

【中央社南京九日電】四川省主席張羣九日午後二時，自渝飛抵京，午後四時原機轉赴上海，張氏定日內出國赴美，割治頸瘤。董秉奇醫生陪同前往。

【中央社南京九日電】國府十日令：四川省主席張羣給予病假，派鄧錫侯代理此令。

曾琦抵瀋

【中央社瀋陽九日電】青年黨主席曾琦，中常委劉東岩，今午由平飛抵瀋。下午分訪熊主任，杜長官等。聞曾氏此行僅爲觀光性質。

司徒大使患失眠症

【本報南京九日專電】司徒大使最近因談判不獲進展，精神不爽，且常患失眠。中共發言人王炳南今日曾訪司徒大使顧問傅涇波，除問候大使健康外，並探聽談判方面有無消息。

美農業部宣佈
華茶輸出困難
物價太高茶葉稀少

【中央社華盛頓八日專電】美農業部宣佈，中國茶葉出口貿易早日恢復之希望，「似屬渺茫」。美國之愛好綠茶者，皆感失望。農業部謂妨礙中國茶葉出口貿易之主要原因，爲我國內物價太高，以及茶葉稀少，中等綠茶售價，每磅法幣一萬五千元，上等一萬九千元，特等三萬元，農業部之報告謂：自去年九月至本年四月，中國僅有卅餘萬磅茶葉輸出，其中運赴美國者，僅八萬磅，而戰前每年平均輸出八百萬磅，運美國者，每年平均六百萬磅，佔中國綠茶出口之一半。

紗布停止南運
福州紗價稍升

【中央社福州九日電】福州八月份進口貨物總值達七十八億八千餘萬元，內以棉紗布疋爲大宗，約佔百分之七十。日前政院通過棉紗棉布暫停南運，此間布紗價，日來已升起十分之二。

白魯德月內返美

【聯合社北平九日電】軍調部執行處長白魯德准將，近患病兩月餘，現已完全復原，將於本月二十五日偕其夫人乘海軍運輸船返美休憩。遺缺由戴伯爾門繼任。

【聯合社北平九日電】在華美海軍陸戰隊司令駱基少將今日宣稱：據任人羅華德少將，明日可抵青島。渠本人料將於十天內返美。

英艦隊司令包毅德中將將來華訪問

【中央社南京九日電】英國新任太平洋艦隊司令包毅德中將，及英第十九驅逐艦艦隊長浦斯萊上校，分乘巡洋艦貝爾法斯號及驅逐艦特拉法爾加號，定九月廿日訪問我首都，正式拜會我政府當局，並向蔣主席致敬。

蔡廷鍇奉召赴京

【中央社廣州九日電】前廿六集團軍總司令蔡廷鍇，奉蔣主席電召，五日由港抵穗，現正候機飛京。

【中央社牯嶺九日電】吳鼎昌及文官處在牯工作人員，九日晨離牯赴潯，分由水空返京。

解救平市燃料
整理門頭煤礦

【中央社北平九日電】經濟部所屬門頭煤礦，每年水患，均較他處劇烈，據該礦負責人分析，其主要原因有二：（一）地層多係粗粒臭岩，且易發生裂罅地面之水最易滲入井下。（二）附近煤田中，向元朝即有土窰，迄今數百年，所開窰口不下數千，凡現仍繼續開採或已經停閉者，皆可灌入雨水，而本礦在此區內又爲最深者，且其巷道多與土窰通連，所有由土窰灌入之水，多以本礦爲歸宿，故自開辦以來，每逢雨季，各層巷道輕則一部份被淹，重則全礦淹沒，幾無一年倖免，卅四年十一月接收時，一千一百呎及九百呎兩層皆被淹沒，經積極抽水，九百呎大巷，於十一月中旬恢復出煤，一千一百呎大巷，至卅五年一月上旬始克恢復。

防止水患

由於上述情形，故防止井下水患。本無根本解決辦法，然爲減少淹沒部份及縮短恢復時間起見，曾就下述各項積極施行。（一）修補各層保護抽水機之水閘門，以備不得已關閉時減少其漏水量，（二）修理現有之抽水機以期得到最高效率，（三）堵塞低處之廢窰口，以期減少直灌井下之流水。（四）沿河築牆，以免直接冲入土窰。（五）疏通河溝，提高其流速，以期減少滲入井下之水量。

燃料供應

記者詢及排水時期將何以供應平市燃料時，負責人答稱：現有三項辦法，且已開始實施。（一）在三百卅呎及四百呎兩層子兒槽內，先時遺留之第四號井舖設鐵軌炸去夾石，自九月份起，每日可增產二百噸，（二）本礦西部原有斜井兩座，嗣以經濟關係，于民國廿四年停採，茲擬再爲修鑿，預計十月中旬以後可日產三百噸，（三）在城子村爲試採探礦區，東部煤層現正開鑿斜井，預計自十一月份起可日產一百噸，按照以上各辦法約每日可產八百噸，此係爲供給北平市燃料之急救辦法。

各地金融
九月九日

北平　黃金廿二萬九千元，美金三千一百五十元，大米每斤八百八十元，麵粉每斤七百五十元，豬肉暴漲，每斤爲一千七百元。

天津　今日黃金開廿三萬六千元，收廿三萬二千五，美鈔開三千三百十五元，收三千三百〇二元，米麵因節關今無市。

濟南　金價微漲，進二十四萬，出二十八萬四千元，原煤每噸十九萬，小麥每斤三百元。

南昌　南昌飾金以秋節價穩，每兩進價廿一萬五千元，出價廿四萬五千元，九日市郊喜雨米價續跌。

蘭州　金價續挫條金每兩廿三萬七千元。

青島　本日各物趨挺，赤金廿二萬四千元，美鈔三千二百元，砲車麵二萬六千元，大米每斤七百四十元，小米三百四十元，牛油百斤八萬四千元，豆油八萬元，火油十萬〇四千元，燕窩布六萬四千五百元，小雙龍布五萬五千九百元。

昆明　金鈔今日均上揚，晨開廿六萬元，收廿六萬四千元，午開廿六萬二千元，收廿六萬五千元，美鈔上午三千一百八十元，下午三千二百九十五元。

大中華電器股份有限公司

電氣及無線電材料机件
最新式樣 最先供應
南京東路五九九號
電話 九三五二〇·九二六一五

神疲力乏之
興趣索然
神經衰弱精神疲倦
祗須進服九九維他
一月即能恢復健康

濃縮肝精
九種維他命
九種礦物質分組製劑
九九維他
一九四六年 美國保爾大藥廠最新出品
人人每日必需 四季營養補品

各大藥房均售
獨家總經銷 美亞藥房 總經理 華發企業公司
上海南京東路沙遜大廈 電話一一六八六七五

白蘭地
美國煙葉製成
煙枝加大
煙味更妙

鑫華企業股份有限公司謝啓

謹啓者今晨敝公司開業辱承各界友好同業先進蒞臨指教珠玉紛頒復蒙潘公展先生親臨揭幕 童芷苓 王玉蓉 曹慧麟 白玉薇四位小姐光臨剪綵感激之餘彌增光寵惟以設備簡陋招待欠週謹佈歉忱藉伸謝悃敬希公鑒

地址：上海襄陽南路一四六—一五〇號
電話：七七〇七五—四—三（轉接各部）

謝啓

昨日敝所開幕荷諸長官各界碩彥惠予指示既拜隆儀之寵錫復蒙玉趾之蒞臨高誼雲情感謝曷既惟以招待欠周良深歉仄即祈鑒諒是幸

上海證券交易所謹啓

中央信託局代理出售政府物資財產委員會標賣第三十五次物資（標字第卅八號）公告

物資名稱　棉紗 棉布
看樣日期　九月七日九日
投標日期　九月十一日上午十二時止
開標日期　九月十一日下午三時

本會地址：滇池路（仁記路）七十四號四樓四一〇室
注意：本次標賣各項物資於看樣時先行「公佈底價」

中央信託局代理出售政府物資財產委員會標賣第三十六次大批雜貨公告

物資名稱：顏料蔴袋銅板鐵皮棉織品茶葉脚踏車脚踏車零件紗線帆布明骨魚翅等（繁不細載另詳清單）
看樣日期：九月十日十一日
投標日期：九月十二日上午十二時止
開標日期：九月十二日下午三時

本會地址：滇池路【仁記路】七十四號四樓四一〇室
注意：本次標賣各項物資於看樣時先行「公佈底價」

大同商業銀行遷移啓事

本行原設北京路二八〇號鹽業大樓四樓現遵董事會決議准於本月九日起遷至漢口路四七〇號照常營業特此公告
電話九一四四三 九五二六七

在礦工會領袖魯易斯支持下 美海員工潮益趨惡化
政府調整工資政策面臨重大試練

【合衆社華盛頓九日電】美國海員罷工，本可早日解決，不意今日又復惡化，海員協會新得礦工協會領袖魯易斯之後盾，魯氏爲之張目，故罷工海員，今日對於政府建議，憤然拒絕，并以船隻運輸停頓，歸罪於政府之措置不善，謂全由華府鑄成大錯，以致演成此一悲劇，杜魯門總統邀請美國勞工協會太平洋罷工水手協會秘書倫台白赴華盛頓面商辦法，倫氏拒絕不聽，不肯離舊金山，倫氏並拒絕在談判開始以前令先行復工，倫氏謂惟有水手之增加工資要求，一一達到目的，船隻方能開動，工資平衡局定明日開會，然海員罷工，實爲政府調整工資政策之一大試驗，此政策之生死關頭，全繫於此。蓋工資平衡局原經決定，不准將美國勞工協會之水手工資增加美鈔五元至十元，以至超過工業組織大會關於水手工資合同規定之水準，然倘該局明日開會，將此決定辦法取消，則該局平衡之效用遂告終止，且將啓種種要求增高工資新罷工之端。現在今日岸邊碼頭貨物堆積如山，擁擠不堪。

【聯合社紐約八日電】美國海員罷工對於工業影響今日已加强，但不致釀成全國總罷工。海員工領袖雖以總罷工將發生爲言，但工會方面則認爲此種威脅爲「可笑」。

杜魯門經濟顧問團主席稱 預見美國未來不景氣
經濟會議正草擬預防計劃

【合衆社華府八日電】杜魯門之經濟顧問團主席納斯本日接見記者稱：彼已預見美國未來之不景氣，經濟會議正希望起草防止此種不景氣之行動方針。經濟會議之任務係於十二月前對總統報告各種方法與步驟，以維持繁榮健康狀態，並促進就業情形。▲一區之政府經濟學家稱：「美國現正在通貨膨脹之惡潮中，將延長二三年，將引致長期之經濟恐慌。」彼並云：物價加速上漲，通貨亦加速膨脹，而當消費者拒絕購買，迫使物價下降之際，生產增加將達到頂點。」

【合衆社紐約八日電】美國物價管制局今日宣稱：自本月三日肉類恢復管制後，發現戶於黑市圖謀非法利潤，決將予以嚴懲。按肉類黑市於美國西部及中西部，管制局深慮東海岸城市將發現黑市，故對於該處將採取必要制止步驟。該局認爲最近數月內勞將「食無肉」，因自上月間停止管制後，每人肉類消耗，超過一百磅，且同期內之屠宰亦太過份。

海員卡車夫罷工 紐約遇空前危機

【合衆社紐約九月八日電】因海員總罷工，紐約城之糧食存量已告短縮，工業已受威脅，既不能獲得原料，又不能將製成品送出，已遭遇歷史上空前未有之危機。因紐約拖船工人加入罷工，形勢日趨嚴重，今年一月中全城工商業因罷工無法活動，將重演於今日。市長杜威稱：「渠與市府高級官員，工商代表及工人會代表，定明日商討局勢。」

【總合社紐約八日電】紐約數百家糧食店擬於本星期停業，除非二萬五千名卡車夫之罷工得以解決。一星期來運輸貨物大減，多數商店已開始裁員，因店中無貨可售。海員罷工之後，海運幾全部停頓。據工會方面稱：全市每日最少仍運到糧食一萬五千五百噸以上，惟平時則運到二萬噸。

德境美軍司令 呼籲全國統一

【合衆社柏林八日電】美軍政府首長麥克奈萊本日在每月報告中呼籲德國四佔領區之政治及經濟統一。聯合國中央會議之蘇聯代表索柯洛夫斯基，近日曾宣稱沒有政治統一，經濟統一不會使人滿意。每月報告中稱：至七月十五日止，美區德軍已完全復員。移民五十四萬八千人，至七月底尚留於美軍區域內，其中僅五萬人在集中營。在該區中，八千餘家工廠已恢復工作至原有能力之百分之二十九。

【法國新聞社德國斯多加特八日電】據此間消息靈通人士頃談稱：英，美，法，蘇四國佔領區內之德國政治領袖，將在美國佔領區內之基新根地方，舉行會議，討論美國國務卿貝爾納斯所提出之經濟統一問題。

合衆社柏林八日電】其蘇方控制之柏林報本日稱：貝爾納斯成立德國議會之提議，將使德國處于「完全分製」之狀態。該報以爲貝氏之建議，不能認爲係指全德政府，而僅「意味着法蘭克福之聯合議會」。該報並指責，英美區域之經濟合併，僅足引起東西部德國之分裂。

社論 從改革社會風氣做起
——期望於市參議會的第一件事——

本市第一屆參議會正式大會業於昨日揭幕，會期預定兩週，提案達三百餘件之多，市政府各項施政報告與工作計劃尚不在內；集社會賢俊於一堂，爲上海地方謀建設，這一個反映民意的機構，在本市是空前的盛舉。

會議時期僅定兩週，而所須研討的問題是那麼多，一百八十位市參議員，在會議期間的辛勞，可想而知。上海是國際大都市，一切天賦的條件最爲優越，不僅是全國經濟的中心，也是世界商業的市場。抗戰初期，淞滬一帶不幸爲敵寇蓄意侵佔之地，廿六年八月至十一月，遭受無情的砲火，任意摧毀，迄今南市閘北江灣吳淞一帶，殘瓦頹垣，依然瘡痍滿目，未能恢復舊觀；僅中區心臟區域，人口密集，商業繁盛，備臻畸形的興旺狀態，實際上多少工廠未開工，多少建築待興建，這一個擁有五百萬市民的大都市，從事偉大計劃的建設，宛如一張白紙，尚須從頭做起；由市區逐漸發展至郊區，允爲物質建設的唯一目標。

現在的市區是包括舊公共租界舊法租界暨原有市區的範圍而言。以往外人治理租界時期，把全市劃成兩個區域，各自爲政，姑不論其治績爲何如，至少是形成化外，與我政府主權所及的地區，劃了一道很深的鴻溝。迄於去秋光復以後，上海完全是政府主權所及統一管轄之地，行政設施以及社會風氣，均可由地方政府號召之，推行之，保持原有的善政，革除向來的陋規，創造新生的動力，消弭惡劣的風尙，祇以過去一年間，由接收而整理，咸醉迷於敵僞所遺留巨量的資產，幾忘記了大上海的復興大計；接收既辦得一團糟，整理也是辦得一團糟；由於種種舞弊案件與侵佔案件的層出不窮，早已失去了企待八年，不得安居樂業的人心。兼以高昂物價的壓迫，窮奢極欲的現象，投機猖狂的醜態，遂使上海由萬惡的歹土變成爲靡爛的十八層地獄。怎樣轉移頹風，改革習尙，我們認爲這是當前的急務，較有形的物質建設，尤爲重要。

鑒於市參議會開會時期至暫，而所須研討解決的問題又極多；我們特別提出一個改革社會風氣問題，務請明辨忠逆順逆之分，窮究貪汚舞弊之源，糾正不法行爲之漸，指示遵循正執之途，敬以此期望參議員諸君，默察民族道德墮落之可憂可危，速定正人心闢邪說的實施方案，較諸僅執一端而忘其餘，不啻有霄壤之分。古人說得好：「賢者知其大者，不肖者知其小者」；市參議員諸君均係社會賢達之士，當有以慰全市五百萬市民喁喁之望。

尼赫魯將召開 泛亞洲會議

【法國新聞社新德里八日電】頃悉，印度臨時政府內閣總理尼赫魯，不久即將發出請柬，邀請亞洲所有各國，於一九四七年年內，前來印度，參加泛亞洲會議，由尼赫魯本人親任主席。除亞洲各國領袖及其代表而外，即在外國統治下之各國領導民族運動之領袖，尤其是越南政府總統胡志明，及印度尼西亞內閣總統沙卡諾，亦將被邀參加。屆時泛亞洲會議將研究亞洲各國間之關係，尤其是關於經濟，國防，及文化等項問題。

印度回盟採取 戰時編制 廿地呼籲團結

【法國新聞社新德里八日電】回教聯盟印度行動委員會，正在此間舉行會議，頃由某委員向本社記者宣稱：此次會議之目的，乃在使回教聯盟採取戰時編制，回教領袖真納，本日午前在會議時發表演說：力言回教聯盟之實際工作，乃在推行巴基斯坦（即印回分治），而打倒英國託管制，暨印度教階級，該委員會擬即研究所當採取「直接行動」之計劃，以及此項「直接行動」在印度各省所引起之後果。回教聯盟亦擬依照聖雄甘地所主持之運動，推行「人民不服從命令運動」。

【法國新聞社倫敦八日電】據英國廣播電台頃發出消息稱：印度聖雄甘地，昨日向該國人民，呼籲團結，力言印度需要和平，回教徒欲以鐵血手段，達到此項目的，實屬錯誤，良以回教教義，歐在和平，而不在鬬爭故也。

【路透社喀拉基九日電】信地省回教同盟理事會建議由全印回教同盟向蘇聯乞助，使印度回教徒之沉痛，得向聯合國機構申訴，彼等認爲目前英國之態度，非武力不能使其變更云。

【路透社孟買八日電】經八日暴動後之孟買今日局勢已略見轉好，今日共計死五人，傷三十一人，總計自發生動亂以來，死者共二三七人，傷者七一八人，軍警繼續搜捕暴動嫌疑犯，總計被捕之人數達二三八一名。

制憲會議 國大黨反對 由印督召集

【法國新聞社新德里八日電】據可靠消息，印度制憲會議，將於十月間舉行，國民大會黨，將堅決反對制憲會議，由總督維爾召集。總督係代表英國最高當局，自不應參加制憲會議之工作，良以此乃全印之事故也。國民大會黨，擬致函總督，堅決主張召集制憲會議，應由該會領袖爲之。

美陸軍次長聲稱 不能放棄原子彈

【中央社南卡羅來納州賴維瀾八日合衆電】美陸軍部次長羅耀，頃主張造成一强大而和平之美國，可爲阻止戰爭之砥柱。渠稱：美國將儘蓄希望之物資，並鼓勵科學研究，吾人盡力之所及，永遠保持戰爭武器，較在世界其他各處者爲優良。渠主張美國不能放棄原子彈之製造及其運用。渠承認此項主張，殊似窮兵黷武者之口吻，但渠稱：渠原意並不在此，而僅爲强調懦弱之美國，將招致侵略戰爭。

六國外長會議決定 請聯合國大會延期
四强外長會議定十月在紐約舉行

【聯合社巴黎九日電】外長會今日長時討論聯合國機構考慮下次在紐約召開之聯合國大會，展期一個月，至十月二十三日舉行。美國並不堅持此議。此間消息靈通人士稱：英美法蘇外長又決議十月間在紐約會議，將二十一國和會現正討論之敵國和約，提交聯合國大會，並開始草擬對德與奧之和約。官方人士稱：美國已發表文告，申明不反對外長決議。英方暫時贊成大會展期之要求。

【法國新聞社巴黎九日電】六國外交部長昨夜在法國總統兼外長皮杜爾之書齋中，舉行會議，出席者英國代表即海相亞力山大，外務次官麥克尼爾，蘇聯外長莫洛托夫，外次維辛斯基，美國國務卿貝爾納斯，參議員范登堡及康納萊，法總統兼外長皮杜爾，法外交部總秘書長蕭維爾，中國外長王世杰及比利時外長即聯合國機構大會主席史巴克。席間中蘇法比四國政府正式提議聯合國下屆大會延期至本年十月廿三日召開（原定本月廿三日召開），美國在原則上接受此一集體要求，但英代表亞力山大與外相貝文商酌後，始能作最後決定。美國並不反對此項行動，但拒絕附和此項提議。會中決定由史巴克外長立即以延期開會之決定，由長途電話通告紐約聯合國機構秘書長賴伊，並授權史巴克與各國代表接洽。

各會員國將投票

【合衆社巴黎九日電】聯合國各會員國將舉行投票，以決定大會是否由九月廿三日延至十月廿三日召開。

【合衆社成功湖九日電】聯合國大會原定於九月二十三日在紐約召集開會，現因五強請求展期舉行。今日聯合國秘書長賴伊正在準備遵照聯合國五十一國投票決定，是否可行，然聯合國機構總部聲稱：賴伊收到巴黎方面正式申報以前，五強申報，今日下午或晚間或可收到，因有許多小國，所派出席巴黎和會與聯合國大會之代表，其人物相同，故聯合國方面以爲聯合國各會員必有多數贊成大會展期舉行者，似無庸疑。

奧國工廠 實行國營

【路透社維也納八日電】奧國營法案將於明日起生效，英美與奧政府在賠償問題，獲得解決前，對英美在奧所有之工廠，暫緩收歸國營。英國認爲奧國雖有權收歸國營，但賠償應以合理爲原則。蘇聯前以奧國營法案影響業被蘇方接收之德國工廠而提議，今亦已允許該法在蘇軍區內施行。

倫敦舉行圓桌會議 討論巴勒斯坦問題
猶人拒絕參加阿族代表列席

【聯合社倫敦八日電】討論巴勒斯坦問題圓桌會議定九日在此間聖詹姆斯宮開幕。

【路透社倫敦九日電】討論巴勒斯坦問題之倫敦會議，定明日在聖詹姆斯宮舉行，英當局正努力使巴勒斯坦猶阿兩方參加，但無論如何，明日大會，當僅有英政府及各阿刺伯政府之代表列席。

【聯合社倫敦八日電】此間猶太人方面今日宣稱英外相貝文勸導出席倫敦會議之阿拉伯代表，考慮在巴勒斯坦設立一（但不必立即設立）則猶太公會對於拒絕參加談判一事，可以重行考慮。

巴勒斯坦交通停頓 猶人炸燬鐵路

【聯合社耶路撒冷九日電】巴勒斯坦政府今日宣佈：破壞份子黑夜實施暴行，用地雷及炸彈炸斷鐵路線三四十處，暴行之發動，顯與英方與阿剌伯人在倫敦開始會議相符合。清晨有勞工乘車擬往修理，復觸地雷，炸傷數人。

【法國新聞社耶路撒冷九日電】巴勒斯坦火車站五處，昨夜被恐怖份子投彈轟炸，若干區域路軌破壞。今晨巴勒斯坦交通完全停頓。此項攻擊目標在海法港通埃及之交通綫及耶路撒冷經由耶路撒冷通敘利亞之鐵路。

【路透社耶路撒冷九日電】英軍總部已開始調查猶太暴徒昨日在巴勒斯坦全境發動之破壞案，以確定因此所受之損失。鐵路局某官員謂海法至開羅鐵路明日已無法通車。

【聯合社耶路撒冷八日電】海法港油管三道，今日被切斷，

特港區盟軍司令部 譴責南國違背協議

【中央社的里雅斯德八日合衆電】的港區盟軍司令部今日正式指責南斯拉夫違反英美佔領區協議干涉盟軍軍用車輛，沒收盟國財產，及阻滯盟軍交通，此聲明係宣佈於示威暴衆五千人以手榴彈炸傷英美軍事人員七人，及其他人士十四人之後。

【聯合社里雅特斯八日電】親南斯拉夫份子今日在此集合舉行非法示威運動，當由美國及盟國憲兵及警察開槍驅散數人，

伊朗局部戒嚴 發現反動陰謀

【德黑蘭九日電】伊朗政府宣佈對伊北部德黑蘭南二百哩，伊司法罕區採取軍事戒備，因該地發現推翻政府份子，向首都進行中。

【路透社德黑蘭八日電】伊報謂伊朗南部之伊斯法漢發現破壞國家安全之陰謀，該處業已宣布戒嚴及實行宵禁。伊情報部長費羅資現赴伊斯法漢，調查該案，並監督被捕人犯之審判。伊斯法漢附近巴格蒂阿里部落之酋長，亦在被捕之列，渠已承認參與推翻蘇爾丹納政府之陰謀，伊斯法漢市街上並發生民主黨與杜台黨之衝突，有數人受鎗傷。

澳將要求安理會 調查巴爾幹政局

【路透社紐約八日電】自蘇聯聲稱巴爾幹半島有國際摩擦之危險後，澳大利亞或將請聯合國安全理事會完全調查該處之政局。澳代表哈斯魯克表示：處置希臘阿爾巴尼亞糾紛最佳之辦法即擴大調查之範圍，並包括觀察個別局勢，保加利亞及南斯拉夫亦在被調查之列。安全理事會明日復開討論烏克蘭控案，蘇代表葛羅米哥欲請阿爾巴尼亞代表喬柯代列席陳述，將遭其他若干代表之反對。

和會最大癥結 爲巴爾幹領土糾紛

【聯合社巴黎八日電】二十一國和平會議已進入第七週，國際感今晚又有達到新高峯之象。關於亞德里亞海要港特里斯特，及義大利南斯拉夫邊界之決定，尚須經過一番爭執。保加利亞對於希臘東雷斯西部之要求，亦更增嚴重。此兩大巴爾幹邊界問題，在義大利與保加利亞和約起草委員會中，已使蘇聯領袖與西方各國發生衝突。兩委員會將於星期一繼續開會。

【路透社巴黎八日電】和會各委員會所已解決之和約草案條文，大致均係四强外長業已協議之各款，而特里埃斯特等問題，仍僅持未決，因此外界人士已有稱巴黎和會係一「橡皮圖章」者。事實上四強業已成立協議之各款，欲在和會中予以重大修改，頗覺困難，若修改某項建議所必需之多數，殊不足以敵四強之聯合陣線也。

美國贊成擴大 聯合國托管制

【法國新聞社華盛頓八日電】美國國務院委任統治司長葛利格，頃發表廣播演說，宣佈美國贊成將聯合國託管制擴大範圍遍及全世界，並謂全世界殖民地人民，共計三萬萬人，其中有四千萬人，將於數年內藉聯合國託管制而獲得解放，至於尚未列入託管下之領土，亦將分區設立諮詢委員會，美國業已決定依照聯合國憲章之規定，在世界各屬地取得爲其安全所需要之基地，並藉英，法，比，澳，紐西蘭等國之努力，使尚未能實行自治之人民問題，獲得解放，是以吾人對於託管問題，不能悲觀，蓋因英，美，法，荷四國所組織之加勒比安海委員會，足以構成解決此項問題之一大步驟。四國並會同意，以合作方法，企圖解決各屬地所有之衛生，教育以及農業等項問題。觀於美國對於菲律賓所採取之決定，即可知美國政府甚願協助其他屬地獨立，促成全世界人民，均獲得解放云。

四强討論 特港問題
貝爾納斯返法

【合衆社巴黎九日電】四强外長今日舉行祕密會議，討論義南邊界問題及特港劃爲自由港土之建議，四强對此能獲致協議，如南斯拉夫所建議之疆域若不獲同意，即拒絕簽字。雖南人方面可望通過。

【路透社巴黎八日電】美國務卿貝爾納斯於今日下午六時四十分返抵巴黎之莫利斯旅館。同來者有其顧問參議員范登堡及康諾利。

保國公民投票 共和佔大優勢

【路透社索非亞八日電】保加利亞於今日舉行決定政體之公民投票，初期結果，顯示贊成共和者佔大多數，保京電台謂總結果明日可揭曉。

【合衆社倫敦八日電】據莫斯科電訊報所得索非亞廣播，保加利亞公民投票之初步結果，表示百分之九十三人民擁護共和，反對王政。

美艦隊離希

【路透社雅典九日電】赴希臘作親善的訪問之美國艦隊於今日駛離雅典之比萊烏斯港。

【路透社雅典九日電】希官方認爲由於目前之國際局勢，英軍部份撤退，殊未可宜。希代總理孔雅萊斯對於英軍部份撤退之事，尚未置評。

國際簡訊

【聯合社華盛頓八日電】美國與巴西已在巴京簽訂航空協定，內載美國所主張之第五項自由即航空自由，美國與巴西飛機得在兩國起卸客貨。

【路透社瑞典京城八日電】瑞典外交部宣布：瑞典準備於五年內每年以二〇〇，〇〇〇，〇〇〇克羅納貸與蘇聯，供蘇購買瑞典物資。此外，瑞典並擬與蘇訂立貿易協定，在五年內每年與蘇交換價值一〇〇，〇〇〇，〇〇〇克羅納之貨物。

【法國新聞社巴黎八日電】第四國際頃在此間舉行開會，到會各國共產黨代表一百廿人，討論世界政治局勢。

廿五小組 會議又無結果

【中央社北平九日電】軍調部第廿五小組九日晨九時再度集會，由共方代表黃逸峯主席，渠首先宣布奉委員指示，照常繼續討論「F」項，但仍拒絕詢問政府提出之證人。爲此與政府代表發生甚多爭執。美方代表贊同政府詢問證人意見，因共方始終反對，會議又無結果。而關於此項僵結，三委員於午後集會討論，小組三方代表列席。聞美方委員饒伯森對共方所進行調查程序之「F」項發生疑議，至表驚異。最後三方同意明日續行修正「F」項中譯文，使與英文原旨符合，作今後繼續進行調查之張本。

指定運華鋼軌 聯總改運南國
美參議員向國務院抗議

【合衆社華盛頓九日電】今日由聯總帳册得悉頗有鋼軌數千噸必要之品本由馬歇爾特使特別指定應運往中國，爲中國修路之用，已皆改運至南斯拉夫矣。參議員勃利羅共和黨新漢姆休（亞洲人之在聯總工作者今日聲稱：此批鋼軌改運至南斯拉夫，乃蘇聯與南國之同計劃所成，勃氏要求國務院詳細調查其事），此批鋼軌爲南國戰鬥機擊落第一架美國並無武器之飛機之日，而聯總工華，善後總署乃令將該批鋼軌停止運華，而將其大部份改運南國，據聯總帳册所載該批鋼軌內有八一五一噸，計值三三七三八美元，然亦在美國倉庫等候運往中國，然實已改運至南國矣。

【聯合社華盛頓九日電】共和黨參議員白列琪今日向國務院抗議，反對聯總決定原將擬運往中國價值四萬五千美元之鋼軌，改運南斯拉夫。白氏告新聞界稱，渠並要求聯總解釋此舉。現有船隻載運被南斯拉夫擊落之美國人屍體渡洋返國，一面又有其他船隻，載貨前往南斯拉夫，一若並無事故發生。

華僑報紙二家 遭菲憲兵搜查
菲總統府宣佈原因 謂係搜查非法份子

【中央社馬尼剌六日專電】此間華僑所辦之中國導報，中國商業新聞，被憲兵搜查，而共產黨之喉舌中國導報，今日未能出版，記者叩詢該新聞時報，亦曾被搜，然菲憲兵司令部已於今晨向該報道歉，憲兵司令部今日下午發表聲明稱：「憲兵司令部已迅速緝問及審查各被逮外籍居民之證明書及其活動，彼等均已在六小時限內予以釋放，今日不復再有其他逮捕。」記者以事實上被搜之報館，共有三家，何總統府之文告僅提及一家，特向總統府發言人法路爾詢問，法氏答稱：聲明中之「一家報館」，當改爲「二家報館」即中國導報及中國商業新聞。然渠承認憲兵曾進入該報館搜查，皆在「搜查憲兵隊所欲逮捕之某人，然結果並未搜到。」然憲兵司令部致新聞時報之書面道歉中則稱：此次搜查之目的，在「搜查非法武器及非法之民抗軍份子。」

【中央社馬尼剌六日專電】菲律賓總統府今宣佈：菲政府所以搜查華僑報館一家者，因若干人士中許當往該報之若干人士係與非法份子有關，且與某綁匪團體有關，該綁匪團體以華僑中之著名人物爲目的，故逮捕一事與政策及報紙政策毫無關係，官方從未考慮干涉其出版，當此種華僑之政治糾紛並未成爲暴動行爲，或違反法律，及有關之人士並未在菲律賓共和國之政治及內政方面有積極干涉時，菲政府將不干涉華僑團體間之政治糾紛。

渝市長張篤倫 有調長京市說

【本報南京九日專電】據傳重慶市長張篤倫將調任南京市長，遺缺以胡子昂潘昌猷兩人呼聲最高。

台工業界意見
確立統盤計劃 復興台灣經濟

【合衆社台北九日電】此間工業界人士頃告合衆社記者稱：通盤經濟計劃之尚未確定，使台灣之復興處於阻滯狀態中，工業界人士一致主張首先予以根本解決者乃恢復所有前日本工廠之工作，使生產能達到戰前水準。在確定通盤經濟計劃期內，台灣省政府正儘量使用一般尚可開工之工廠，此等加以修理後之工廠，目前之生產，已能達到戰前產量之百分之卅五，其他工廠現尚不能加以迅速擴大之修理，前途殊難樂觀，亦爲復興工作遲緩之部份原因，在日本統治期內，台灣之經濟計劃爲日本戰時機構中一獨立單位。台灣各工廠皆日本財閥系之附屬品，自台灣脫離日本後，工業亦告脫節，亦爲阻礙復興原因之一。

如明潭之水力發電廠，每年可產三十八萬電量，因與動力機轆遺失攪拌器，遂致迄今無法開工。當局向麥克沃塞將軍總部轉向廠方定造失缺部份，廠方竟漫天討價並要求台灣供給原料云。鐵路亦有同樣情形，日本建築台灣鐵路依其國內二種尺寸與中國的鐵路尺寸適不相合。

倖有少數工廠，接收時尚完整無缺，多數皆被炸壞，或因工作過度，不堪利用。

日人尚有許多設備不及完成，如高雄海港僅完成五分之二。此等未完成設備及停閉工廠之維持，使台灣政府每日支出台幣五千萬。

經濟專家稱：與中央政府對台灣通盤經濟計劃，從速決定，俾可復興台灣。

陳果夫擬建議 十一爲合作節

【本報南京九日專電】中國農民銀行董事長陳果夫，擬向政府建議，定十月十一日爲我國合作節，現正在草擬該項建議之理由。日前全國各地已成立之合作機構，已有十六萬七千餘單位，但全國合作事業，尚未正式開展，必須積極加以推動。

【本報南京九日專電】國際合作聯盟，定十月六日在瑞士召開代表大會，我國已派定胡士祺爲代表，正準備一切，即將首途赴瑞士。

華僑貨船被扣 要求賠償損失

【中央社新加坡八日電】新加坡華僑進出口商人協會，將向荷政府請求賠償貨船被扣之損失費，協會主席郭珊瑚語記者謂釋放被扣船隻及海員之消息，雖令人滿意，但渠等仍須請求荷政府賠償損失，渠等將請求中國總領事負責交涉船隻及貨運事，郭君並謂被扣之二十艘船隻，並謂：荷政府所扣貨物共六萬噸，計有橡膠，布，蔗糖，咖啡及胡椒等物，總值約五百五十萬美元，經數週之扣留，損失當屬可觀。每艘輪船航行費用，約須海峽幣二千至一萬元，吾人當亦將請求荷政府賠償，來自印尼之船隻，向政府繳納進口稅，以免重複完稅。

英商務團 週內訪華

【中央社倫敦九日電】合衆電英國羅達爾紡織工人聯合會職員桑頓，本日談稱：渠將隨同英商務訪華團於週內飛華，該團由代表工程界紡織及糧食工業之六商人組成，以格羅斯感馬車及貨車公司之董事長鮑埃斯爲團長。

青年團二全會 選舉二屆 中央幹監

【中央社牯嶺九日電】青年團二全大會今日已正式進入討論階段。十日上午五時，將選舉第二屆中央幹監，會衆情緒亦已發展至最高潮。

南京大屠殺犯 國防部令解京

【本報南京九日專電】國防部日本戰犯處理委員會，今日命令上海戰犯拘留所即將南京大屠殺要犯谷壽夫及磯谷兩人押解到南京，外傳該兩犯將在上海審判之說不確。

首都體育節

【中央社南京九日電】今爲首都光復後之第一屆體育節，首都各項體育活動甚爲熱烈。上午十時舉行爬山比賽，下午三時國術表演，四時籃球比賽與網球比賽，晚七時舉行體育同志聯誼會。

經銷 應城石膏 湘潭錳粉
元亨商行
備有現貨期貨歡迎 本外埠各廠商訂購
接洽處漢口南京路49號三樓 電話94820號

中孚轉運公司
敬啓者茲因鐵路交通暫斷以致影響運輸本公司爲適應環境特由滬運漢轉裝漯河，許昌，鄭州，洛陽，等埠及徐州物由京滬津浦兩路聯運直達上點服務週到穩妥迅速敬希各界客商惠顧
總公司 上海江西路五一弄十二號 電話一六五九一 一〇四〇二（電報掛號四二二三）
分公司 漢口老大智路一八八號 漯河中山街七六號 許昌車站大街 鄭州二馬路一四號 洛陽七一街四一號 南京大板巷二七號 下關大保里三五號 徐州 中山南路五三 開封中山南路八號 蚌埠中正街一五〇號

嚴順興 鋼鐵銀箱文具廠
專製各式銀箱鋼鐵文具 花色齊備 備有現貨 歡迎比較
地址：廣東路南首三八二號

王發記爐灶 銅鐵爐灶
本號專造中西爐灶 如蒙賜顧無任歡迎
上海五馬路二二一號 電話一七九七〇 南京路中山路七十八號

中西炉灶專家 勞英鵬
備有各式新型炉灶 歡迎參觀
地址：上海廣東路二〇號 電話一一八〇四

中西大藥房
買一瓶送一瓶 祇有今天
原方原料 越出越好 山女花露香水 特價四千元 送一千五百元一瓶
藥製痱子粉 特價出售
福州路山東路口

註冊商標 Warrior 回力牌
人力車 自由車 輪胎 三輪車
大套鞋 萬里套鞋 回力球鞋
回力男女長靴
正泰信記橡膠廠出品

市參議會首次大會

昨晨九時隆重揭幕

上午討論議事規則 下午報告市政狀況

蔣建白金振玉當選參政員

今日警察衛生兩局報告質詢

【本報訊】市參議會第一屆第一次大會，昨晨九時在逸園開幕。

會場佈置

逸園大門口，掛大紅綢橫額「上海市第一屆參議會第一次大會」，兩旁黨國旗交叉，由該管盧家灣分局長趙佩瓘，親率警官二名，警察十名駐門維持交通秩序。引入廣場，甬道新近補修，整潔異常，廣場一邊爲停車場，會場內高懸紅綢白字橫額，暨國父遺像及國黨旗，全場四角相交引掛小形國黨旗，主席台設中，參議員分設三部，中部面南，左部面西，右部面東，參議員左右席後爲記者席，再次爲候補參議員席，佈置簡單隆重，

出席人員

向大會秘書處報到之參議員共一七二人，出席第一次大會者，有潘公展，徐寄廎，駱清華，金潤庠，楊管北，洪綱棍，李文杰，王先青，劉靖基，俞佐廷，勞敬修，嚴諤聲，徐學禹，何元明，馬君碩，奚玉書，徐永祚，陶百川，馮有眞，應豪周，畢鍛等一百七十人。列席候補參議員顧少，陳曹亞伸等二十四人。市府長官列席者有警察局長宣鐵吾，衛生局長張維，公用局長趙曾珏，工務局長趙祖康，財政局長谷春帆等十七人，吳市長於十時三十分蒞會列席，至十二時正離去。

議長報告

九時正，議長潘公展氏就主席位，領導行國父紀念週，禮畢報告謂：「參議會第一次大會距成立大會廿餘天，於今天九九勝利紀念日揭幕。吾人倍感責任綦重，及其意義之遠大。此次會議原定議程一週，以時間太侷促，故延長爲二星期，各參議員之席次，應抽籤編定，於下午開會時即依編定之席次而坐。今日（即昨日）上午討論者爲議事規則，議事日程，審查會組織及選舉參政員，要皆爲討論議案開始前所必要預備之手續。

秘書長報告

大會秘書長項昌權報告，此次大會於八月二十日發出通知，九月六日開始報到，截至今日已向秘書處報到之參議員一百七十人，因事請假者二人，共計收到提案三百四十一件，又准市長交議案，共計五件，現分類編印中。又收到人民意見書及請願書共十件，當全數彙齊印發供各位參議員參閱。

抽定席次

嗣後舉行抽籤排定各議員座位，爲節省時間起見，公推副議長徐寄廎站在主席台上當衆代理全體議員抽籤，歷時近半小時，抽籤時會場空氣甚爲沉悶。

討論開始

旋即討論議事規則，首由主席逐條宣讀修改，歷一小時又五十分鐘，全文始行通過，繼通過議事日程草案，是時徐議員永祚臨時動議，以秘書處名義函市府，於下屆大會時，請於五日前先行將市府施政報告書及執行決議案之情形，送達秘書處，轉各參議員參考，議決通過，張議員志韓臨時動議，將選舉參政員之議程排後若干日，以考慮人選，議決多數通過，維持原案。乃即開始討論大會分組審查委員之組織及名單，主席宣佈審查會共分十組，根據各參議員之經歷或自願參加各組之聲明，擬定名單，倘各參議員對參加各組認爲未妥，請於第二次會議前，以書面提交主席，予以變更，呂議員恩潭等對分組審查認爲應增加糧食，交通，房屋租賃三審查委會，徐議員永祚則認爲糧食可包括於金融工商經濟組，交通包括於公用工務組，房屋租賃包括於財政地政組，可於各該組中增加名稱，不必另組審查委會，正爭辯間，鐘鳴十二下，已超過會議時間一小時，鍾議員玉良，提議散會，全場一致通過，上午未完議程延至下午第二次會議繼續討論，至此大會第一次會議告終。

第一次大會第二次會議，於下午三時開始，出席一百六十四人，均分別按抽定席次就坐，參政員選舉用無記名式投票，每票選兩人，以補奚玉書，陶百川兩氏之缺，結果蔣建白，金振玉分別以一〇七票及八十三票當選，三時三刻，吳市長作市府施政報告，歷一小時半始畢。

臨時動議

陳保泰等十五參議員臨時動議提請大會轉市府呈請中央增加本市參政員名額爲九人。理由以本市民意機關既經設立，而戰時參政員名額分配對目前情形已不適用，故請酌予增加。經討論後一致通過，並即日行文市府請急電中央核准。

答覆質詢

參議員對市府施政所提質詢共四十起，因時間限制，吳市長即席答覆三起，除三十七起待日後指定時間或用書面答覆。對工廠會議，答請依工廠法，將依法執行，以便援收各區財政治安情形可獲改善。對中小學徵募節金則表示名稱可考慮。

市府答覆畢，已五時五十分，潘議長說明因時間所限，勢難延長討論。此後每次報告限一小時，餘一小時答覆詢問，五時五十五分，第二次會議散會。

今日議程：上午第三次會議，警察局長宣鐵吾報告，並質詢，下午第四次會議，衛生局長張維報告並質詢，提案小組審查會定於十二日開始。（大，滄，池）

上海市政府施政書面報告摘要

一 調節民食

本年五月間，本市糧價暴漲，曾一度最多曾達七萬元以上，爲安定民食，市府特於五月二十三日發佈緊急措施辦法：（A）令豆米業公會，即日通知糧商，限期登記存糧，違者沒收。（B）非米商不得經營食米買賣，違者嚴辦。（C）米商交易必有詳細登記。（D）限令豆米業公會，於三日內將五月十日至二十日交易情形照報。（E）登記呈報等四項，并飭社會局嚴厲執行，旋以糧荒情勢仍屬嚴重，除許糙米配給平售，與准許白米依照審議價格自由買賣等緊急措施外，又通米糧來源，鼓勵採購，於糧荒民食治本方面努力推進，糧荒情勢，乃逐漸減殺，糧價亦漸穩定。

二 處理工潮

戰後因物價暴漲，工人不能維持生活，本市工潮即日形澎湃，市府除努力抑平糧價，減低工人負担，對工潮之處理亦竭力以赴，根據中央對於處理工潮四大方針，（一）工人合法利益，應予保障。（二）勞動紀律，必須整飭。（三）勞資糾紛，應依法定程序處理。（四）調整工資依照規定標準辦理，其原則爲（A）不准罷工怠工，（B）不准怠工，（C）倘有罷工怠工情事，在罷工怠工期內不發工資，并不得以任何名義提出要求，（D）嚴辦鼓動工潮而抽收佣金者，（E）勞工應絕對遵守紀律，違法行動應予依法取締，本年五月間，復依照行政院規定，成立上海市勞資評斷委會，頒佈底薪不得增加，各工廠應即訂定廠規，資方與勞方舉行工廠會議等五項補助處理工潮辦法，寬嚴并施，工潮遂趨平息。

三 防止竊風

市府以本市爲全國商品吐納口岸，亦爲國際性之都市，碼頭竊風猖獗，實與我整個國家及上海之榮譽有關，且與國際貿易前途影響甚大，爲保護正當商業維護國際信譽，自應積極防止碼頭竊風，治本方面，擬訂碼頭伕役管理登記辦法，飭令施行，治標方面，嚴令水上警察會同海關，舉行緊急會議，商討防止辦法，并從嚴取締本市攤販，杜塞贓貨銷售出路，碼頭竊風，亦漸告戢息。

四 倡導節約

本市爲國內第一商埠，人民習尙奢侈，加以淪陷期內，復飽受敵僞麻醉，市民精神日趨頹唐，貧者不勝其苦，富者更趨奢靡，故市府特於市政會議通過上海市公務員厲行節約辦法，及上海市節約運動實施綱要，希望

上海市參議會第一屆第一次大會昨假逸園開幕，正副議長領導全體肅立（中國社攝）

五 救濟房荒

本市房荒發生之原因，半由人爲造成，半由供需失調，故除治標方面修訂房屋租賃管理規則及處理糾紛辦法，加強管制，並由本府陸續建築市民住宅，以資救濟外，治本之道，唯有獎助人民從事房屋建築，引導游資，協助都市建設。爰本斯旨，訂定辦法如次：（一）減免新建住宅房屋之各項捐稅負担，以解除人民投資建築之障礙。一，新建房屋之基地，豁免地價稅二年，其在一年以內移轉者，免除其土地增值稅，並減征其契稅二分之一。二，新建房屋之租金，不受本市現行房租標準之限制。三，新建房屋業主應納房捐免繳一年。（二）獎助社會資金從事房屋建築。一，洽商國家金融機關投資房屋建築，對於建築新屋者，儘量予以抵押放款，其不動產抵押品產權，得由地政局予以證明。二，凡建築新屋者，得向政府申請租賃公荒基地，其租期租金，依照土地法之規定。三，劃定近郊適當地區，以備建築新屋之用，現有禁建區內之棚戶，應逐漸令其集中於劃定區域以內。四，政府對新建房屋區域之道路水電等設備，儘量予以便利。（三）督促私有空地興建房屋。一，私有荒廢基地限期一年內建築，逾期不建者，在開征地價稅時，應按土地法之規定，加征空地稅（三倍至十倍）。二，獎勵修繕房屋，凡房屋業主已毀損，無人住居，倘在限期內修繕者，得享受本辦法所規定各項優待辦法。

上列各項辦法，業經本府第四十三次市政會議通過，現正督飭有關各局，積極實施。

六 防制時疫

本市復員後人口驟增，時疫流行，春季以天花流行性腦膜炎白喉爲多，夏季則以霍亂爲厲。關於天花之防制，曾舉行擴大種痘運動，施行免費種痘，并宣佈上海爲天花防疫口岸，凡赴外埠旅客，均應憑種痘證書購票。關於流行性腦膜炎之防制，除擴大宣傳，指示預防方法外，并禁止十二歲以下兒童出入公共遊藝場所，六月份該病停止流行，自七月份起，始取銷此項禁令。關於白喉之預防，曾向善後救濟總署洽領白喉類毒素，對市立中小學學生施行注射。關於霍亂之防制，自五月一日起，開始霍亂免疫注射，五月廿三日，發現第一霍亂病例，旋即召開緊急防疫會議，通過聯合防疫分工合作實施方案，擴大防疫運動，一方面舉辦免疫注射，一方面辦理疫情查報。自五月一日開始注射人數，計五月份一四一，二九二人，六月份九七〇，五八八人，七月份七三六，六四一人，八月一日至廿日一五八，五一八人，共計注射二〇〇七，〇三九人。

此外對於交通檢疫，隔離醫治，病家消毒，糞便檢查，均分別進行，尤以衛生管理方面，如取締不潔之冷飲食物，檢驗自來水，消滅蠅蚊，開放消防龍頭，實施井水消毒，均積極辦理，至防疫治本之道，亦均切實施。經此努力，疫勢漸減。

防疫工作，宜防範於事先，不宜補苴於事後，欲免傳染病之發生，必先改善傳播之環境。本年臨大戰之後，社會環境，均未達良善之標準，極適於傳染病之發生。此次霍亂流行，幸賴各方通力合作，以人力物力財力熱烈協助，因而蔓延不廣。但疫勢雖去，若社會環境條件不加改革，則其他疫病仍可接踵而來，故永久性的防疫建設，如自來水之普及於各民區，垃圾桶之添置，及公廁之興修等，尙待繼續籌辦也。

七 改善交通

本市自勝利以還，市區交通秩序，因車輛擁擠，較爲紊亂，尤以中區一帶爲甚，考其原因，實有左列幾端：一，過去租界時期，一切施政設施，並無預定之通盤計劃，亦未確定道路系統。二，原有公共電車，公共汽車，戰時多爲敵僞破壞，三輪車乘機而興，其數量已達一萬五千輛之多，每輛體積寬度較大，實爲增加交通擁擠程度之一大原因。三，戰前人力車，原係分區發照，且多係分區行駛，現因界限收回，並無區域限制，而滬南閘北等區，戰時破壞最爲嚴重，現有人力車一萬數千輛，幾全部集中市中區一帶行駛，致中區交通，益形擁塞。四，戰後本市增加巨型卡車及十輪卡車約達四千餘輛，其體積寬度，較三輪車尤大，更使道路阻塞之嚴重性爲之增加。

鑒於如此嚴重情形，覺亟須迅謀改善，經迭次召集公用工務警察各局負責人員及專家多人開會商討，決定治標辦法，以「疏導」與「限制」爲原則，先從改善中區交通着手，即東至外灘，西至西藏路，南至中正東路，北至蘇州河一帶，先行改善。此項辦法，已定九月九日零時起一律實行，違者從嚴處罰。至治本辦法，當一面重新整理道路系統，一面大量增加公共車輛，惟茲事體大，本非一蹴可成，而目前交通秩序紊亂，又不能任其自然坐待治本辦法之完成，爰先採取治標辦法，以謀本市交通之改善。

綜上所述爲本府近來重要施政，本報告僅就其要點略爲陳述，其詳細情形，另由各局分別補充報告。

吳市長報告詞

各位參議員：今天上海市第一屆參議會第一次大會，國楨有機會參加，非常愉快。市府施政已有書面報告，頃在書面報告以外，再補充之。我國在政治上已走向民主大道，國楨應忠實報告各位，如有不對的地方，請各位指正，對於施政方針，作扼要陳述，惟國楨任職僅三月餘，自覺不免疏虞，應請指正。

一 糧食問題

辦理米號及倉庫存米登記，共有四十餘萬担，後經查明，僅二十餘萬担，在登記中，發生重複情事，幸承行政院與糧食部充分協助，洋米源源運到，存米得以充沛。此係第一點錯誤。市府提倡吃糙米，曾經專家研究，認爲糙米含有維他命營養極佳，抗戰期間，大後方均吃糙米，並無影響。但上海人吃白米，習慣養成，不易更改。今市府對中等米價決予維持，上等米價則實行議價，普通米價不漲，一般物價即不致上漲。現糧食部繼續採運洋米來滬，對食米供應有把握，價格不致波動，九月份新穀登場，米價且可下降。但市府提倡食用糙米之政策失敗，彰彰明甚。此係第二點錯誤。

二 工潮問題

在英美各國，戰後紛紛發生工潮，可見此係爲不可避免之事，政府的政策，在求勞資合作，增加生產，絕不偏袒任何一方，處理勞資糾紛，完全依照勞資爭議處理法辦理，首先予以調解，調解不成，繼以仲裁，雙方應絕對遵守，決令應嚴格執行。現在上海工人的待遇，超過美國工人的待遇，而效力則不及美國，勞工紀律缺乏更多。國楨蒞任以後，爲維護勞工紀律，曾宣佈非依程序不得罷工怠工。三個月來，勞方極能體念政府的意旨，工潮尙屬平靜，政府決努力使勞資合作，希望參議員對此多多匡助。

三 房荒問題

上海人口較戰前增加，房屋則較戰前減少，且因非法佔據，非法租賃，及建築減少等原因，遂形成嚴重的房荒問題。市政府取締非法佔據房屋，行政院上海各機關房屋分配委員會成立較遲，鮮有成績，擬於該會結束後，將非法佔據房屋者，開具清單，轉請各該上級機關核辦，本人對此已有決心。其次取締非法租賃及索取頂費，因司法獨立，市府無強制執行權，此事正向行政院請示中，其三，獎勵建築，減免地價稅，新屋租金不予限制。

四 碼頭竊盜問題

上海爲國際觀瞻所繫，管理碼頭權不統一，近正積極成立港務委員會，爲集中管理起見，上海市港口如青島一樣，最好交市府管理，以一事權，此點深望參議會予以支持。

吳市長繼對市政經常部門，作扼要報告，略謂「復員以來，市府編制及預算均未確定，一切不易入於正軌。所有人員以不超過前法公董局，前工部局，前市府之總和爲原則，照理本市人口增加，市政範圍擴大，人員亦應比例增加；但市府在力求緊縮起見，已裁去職員三四百人，現有人員不超過本年七月份人員之數額。

關於社會

處理工潮，已如上述。社會局對於救濟事業，從未忽視，如在漕河涇設難民難童收容所，感化許多流浪青年，深望參議員便往參觀，并提倡救濟事業。

關於警察

本市現有警察僅一萬二千人，員額不夠，爲求社會安定，不但人數應增加，警察水準亦應提高，人數至少須一萬五千人。

關於教育

本市教育經費，斟酌財政狀況，已逐漸增加，近三月來，自百分之九增加至百分之十九，希望在同期內增加至百分之二十五。市立學校太少，以後小學改爲兩班制，中學則自明年秋季開始，定須添辦。一般人認爲私立學校學費太高，曾召集各私校負責人談話，決定財政須公開，小學免費額規定爲百分之二十，中學免費額百分之十五。

關於工務

本市急要工程計有兩項：一爲搶修海塘，二爲防汛工程。關於海塘工程搶修經費，計三十萬萬元，由市政府，行政院，善後救濟總署，各分任十萬萬元，市府所認經費，業已照撥，行總亦撥材料協助，行政院則因財政拮据，尙未撥發。

關於防汛工程

爲疏濬溝渠，防止馬路積水，近三月來，已用去八萬萬元。并爲配合都市建設起見，設置都市計劃委員會，一切均在謀改善中。

關於公用

目前本市最感困難者，爲中區交通過分擁擠；自今日起已實行改善中區交通辦法，本人今日曾兩度視察，未能滿意，明日將舉行檢討會，立謀調整。

關於地政

將加速完成土地登記，減低地價稅，保障人民產權。

關於衛生

本市中心工作爲努力防疫，依據以往之統計患疫與死亡率均較一九三八年爲少。至於全市清潔問題，衛生局深感工具過少，以垃圾車一項而論，僅有九輛可用，在前租界時期，垃圾車有七十輛之多。可見首先須增加工具，次則勸導市民應留意衛生。

關於民政

自九月份起，繼續辦理戶口調查，務使全市人口獲得精確之統計，次則利用保甲，協助辦理治安清潔事宜。

關於財政

三十五年度市政府預算，收支計差三百萬萬元，所有稅收及支出，均須待參議會審查，認爲可節省者，必予節省；應增加者，必予增加，目的在使收支平衡。因應特娛樂捐爲大宗稅收，殊不合理。如何調整，極願聆教。

最後吳市長鄭重表示，市府任何措施，絕對公開，期獲信心。即如清查團清查市府處理僞中央儲備銀行物資事，即依照中央所定原則，凡屬於僞中央之物資歸中央機關接收，凡屬於僞市政府者，歸市政府接收。錢前市長有鑒於員工長期薪津菲薄，生活艱難，曾簽呈主席請撥十萬萬元辦理員工福利事業，本人接任時，由興業信託社處理僞中央市場之物資，約計三十一萬萬元，大多數均用於員工及長警之米貸金，斯時清道夫每月薪津僅三萬一千元加米貸金二萬元合計爲五萬一千元，正發生罷工情事，在本人蒞任時，故不能不繼續發給，所有員工及長警之米貸金，自八月份起中央調整公教人員待遇，此項米貸金即停發。關於處理僞中央市場物資一案，下周歡迎清查團清查，並歡迎參議會清查，深望參議會信任市府，參議會所決定之事項，市政府無不忠實執行。尙望多多指教，以匡不逮。

市參議會議事規則

第一條 本規則依市參議會組織條例第二十五條之規定制定之。

第二條 市參議會（以下簡稱本會）之開會休會及散會由主席宣告之。

第三條 參議員在會場之席次依抽籤定之（其他列席人員之座位由主席指定之）。

第四條 出席人及列席人應分別簽名於簽到簿。開會時主席應宣告出席列席人數。

第五條 本會開會時如出席人不足法定人數主席得宣告延會或改開談話會。

第六條 會議時中途退席，應向主席報告。

第七條 開會之前須將議事日程表編定詳列應議事件及會議日期。前項議事日程應於開會前分發出席人員。

第八條 議事日程之編定順序如左：

甲 報告事項

乙 討論事項

一 市政府交議事項

二 參議員提議事項

三 人民建議或請願事項

丙，臨時動議

第九條 開會應依照議事日程所排定之程序進行，但必要時得以主席之決定或出席人員一人之提議四人之附議經大會表決變更之。

第十條 開會時市政府應將上次議決各案執行經過及閉會期間施政情形提出報告。

第十一條 前條施政報告以書面或口頭爲之，參議員如認爲有疑義時得當場詢問。

第十二條 參議員對市政府之書面詢問應詳敘事由向主席提出由主席送請市政府答復。前項詢問案市政府應以口頭或書面之答復。

第十三條 議案提出須以書面行之，並須由參議員三人以上之連署。

第十四條 參議員得爲口頭臨時提議，但須有參議員五人之附議始能成立。

第十五條 提案得由主席逕付會議討論，或逕交審查委員會審查。

第十六條 本會視議案之性質分設各種審查委員會，其數額由會議決定之。

第十七條 議案之內容涉及一個以上審查會之審查範圍者，得交有關各審查委員會會同審查。

第十八條 各審查委員會之召集人，由議長就參議員中擬定名單，提交會議通過之。

第十九條 審查委員會開會時，不因出席之參議員未過半數而延會。

第二十條 審查委員會之決議以出席人過半數之同意爲之，如有必要召集人應將少數人意見一併報告。

第二十一條 審查委員會召集人認爲有必要時，得請提案人列席說明。

第二十二條 審查委員會開會時，得請市政府派員列席發表意見。

第二十三條 各審查委員會審查結果，應以書面報告議長，由議長分別提出會議。

第二十四條 議案未付討論前，原提案人如願將原提案撤銷或修正者，得申請撤回或修正之。

第二十五條 參議員發言時須先報明席次號數，若同時有二人以上之發言表示時，由主席指定其先後。

第二十六條 會議時提案人之說明，其發言時間以十分鐘爲限，但必要時主席得酌量延長之。參議員對一議案之發言，在同一次會議時不得超過二次，每次不得超過五分鐘，但經主席特別許可者不在此限。

第二十七條 議案表決方式，採用舉手或起立方式，必要時得用無記名投票。前項表決可否之人數及議案之通過或否決，均須即時詳記，並由主席當場宣佈。

第二十八條 議案被否決後，在同一會期內不得再行提出。

第二十九條 議案與主席有關者，主席應即迴避。

第三十條 每次會議完畢後，須編造議事錄，於下次會議前分發各出席人員。

第三十一條 閉會後應將各種決議案製成報告，函由市政府轉咨內政部備案。

第三十二條 本會開會時秘書長列席，並配置及其他職員辦理會場事務。

第三十三條 議事日程所列報告事項中之前次會議記錄，由秘書長宣讀之。

第三十四條 本會之議案質問案及其他文件，由秘書長呈請主席核准後，始得發表。

第三十五條 本規則有未盡事宜，準用民權初步之條例。

第三十六條 本規則經第一屆第一次大會決議通過施行。

旅商業同業公會

請求改善職工薪給制

竊我旅業，目前最感重大之威脅，厥爲限制房價，與實行職工薪給制，自本年一月份實施後，各同業因收支不能平衡，咸告賠累，幾至無法生存，不得已由敝會詳敍利害，呈請前臨時參議會，據情轉呈市政府核議，歷時三月，始蒙市政府第三十八次市政會議決房價，准免限制，由公會組織房價評議委員會處理之，對於職工薪給制，仍須存在，但限制房價與職工薪給，是相互連繫，不可分離，故薪給仍須存在，則敝業威脅，仍未得以解除，不無遺憾，事關敝業生存，勢難緘默，爲此再行縷敍現行薪給制必須改善之理由，分列如左，請向 鈞會請願，迅賜核議，予以救濟，若不急於解除，即同業勢必全體瓦解，滬市旅業將無人顧問矣，不勝迫切屏營之至，謹呈 上海市參議會 請願人上海市旅商業同業公會理事長徐文照

附件於後：

理由：

一，我業職工向無薪工，端賴分派小賬，其歷史幾及數百年。勞資間始終相安無事，且小賬之多寡，須隨營業而轉移，故對於招待十分殷勤週到，以求旅客之滿意，則賓至如歸，營業鼎盛，小賬之收入，亦可隨之而增加。自實行薪工制後，茶房有固定之收入，營業之盛衰，有如秦瘠越肥，無關痛癢，對於招待旅客，則更漠不關心，甚且傲慢無理，旅客望而生畏，此種現象無異置旅社於慢性自殺之途，此薪工制之足以養成茶房惰性而影響於旅社營業之衰落者一也。

二，查商店職工之採用薪工制者，對於職工成績及人數多寡，均有嚴格之規定，以免濫竽充數，增加開支，惟我旅業情形獨異，職工向藉分派小賬，並無薪工，故資方對於僱用人數，素不注意，且大部份爲合夥營業，凡屬股東介紹或人情推薦，每以茶房職務爲安置之尾閭，積習相沿，成爲慣例，職工人數之多，爲其他商業所罕有，（例如不滿五十間房間之旅社，茶房達卅人之多。）但實行薪工制後，職工薪額竟佔旅社全部收入百分之七十，所餘者僅百分之卅，其不能維持開支至爲明顯，爲謀補救計，勢不得不裁減職工，然而職工地位，今昔不同，恃工會之保障，不能任意遣散，即允遣散，又需發給三個月之遣散費及二個月之紅利金，目前之旅社實無力籌措此巨額之遣散費，若謀增加房金以爲彌補，則又格於勞資協定，職工工資須隨房金之增加成數比例增加，致資方徒負增價之名，實際所得，仍屬有限，不足以彌補，況房金增加，即旅客負担之增加，無限制之加價，適足以促營業之衰退，而勞方不問資方營業之如何衰落，其應得工資，則不肯稍讓步，處此不合理之狀態下，資方增加房金無異於飲鴆止渴，故我業自於五月五日一度增加房金後，迄今又三閱月，依照生活指數及社會局之規定，本得增加房金，然而延不實行，寧願忍痛賠累者，即其明證也，總之，我業職工人數，向來過剩，若不先將過剩問題作適當之解決，而實行薪工制，則資方受層層束縛，無術解脫，祇得坐以待斃，此現行薪工制之不合環境急應改革者二也。

三，竊查當局明令革除小賬之初衷，原爲剷除積習與減輕旅客負担，用意深遠，但實行以來，茶房之索取，迄未稍具戒心，而旅客則又難除，給與一如往昔，當局既無暇顧及此種瑣事，旅社主人則又耳目難週，形成不勝防又不敢防，蓋監察過嚴，恐引起勞資糾紛，影響大局，茶房遂得趁此兩會，一面坐得巨額薪工，一面攫取優越小賬，左右逢源，不勞而獲，徒使資方負担日重，困坐愁城，無法自全，至若謂可以減輕旅客負担，更屬理想之談，此種情形已成公開祕密，凡屬住過旅社者，類能道之，非敢故甚其詞，所謂革除小賬者，是無異於掩耳盜鈴，欺人自欺而已，不若恢復我業原有成規，改薪工制爲分拆小賬制，使勞資雙方共謀營業發展之爲愈也，此現行薪工制之流弊甚深急宜改善者三也。

四，查本市商業中員工收入以小賬爲正宗者，除我旅業外，尙有理髮業，浴室業，中菜酒館業，西餐咖啡業，舞廳業等業，際此生活高漲之秋，各業均有勞資糾紛發生，俱當局調處仲裁，皆就原有規章，而加以調整，未聞有將原有規章一律推翻，另起爐灶者，獨對於我旅業，則不顧事實，不聞歷史，責令奉行，不合我業性質之薪工制，是誠百思不得其解，然而實行已達七閱月，同業所受痛苦，既深且鉅，想賢明當局，應亦惻然有動於中，不忍長此坐視者，此薪工制之不應存在，而急宜恢復成規與上述各業同樣辦理者四也。

總之，自實行薪工制以來，其結果約可歸納爲三點：一，不問工作之勤惰，月給薪工，養成茶房惰性，影響旅社營業。二，人數過剩工資佔收入百分之七十，致旅社收支不能平衡，無術自全。三，茶房左右逢源，既得工資，仍收小賬，所謂減輕旅客負担，徒具虛名，由是而論，足證薪工制之不適宜於我業，已無庸諱言矣。

筆墨業同業公會

請求政府速予救濟

筆墨商人之痛苦，一言難盡，說起來也很可憐，自從勝利以後，沒有過着一天太平日子，沒有一時能夠安居樂業，截至目前已有十分之五因不堪環境壓迫而被迫停業，還有十分之五，亦因無法維持，而瀕臨倒閉，我們筆墨業雖爲手工藝商人，範圍不廣，不能與其他同業，并駕齊驅，然而筆墨是文明利器，與我國數千年文化攸關，四萬萬黃帝子孫，民智所繫，實屬問題嚴重，不容忽視。際此生死關頭，呼籲政府當局應迅速予以救濟，維我倒懸，以免文化事業，全部崩潰，至於筆墨業者最近遭遇之困難，

故其原因甚多，篇幅所限，難以盡述，大概可分下列數點：

（一）工潮時期損失慘重 我業爲手工藝，資本不豐，範圍狹小，年來因受時局影響，營業蕭條，多數工場爲維持員工生計，不得不勉力支持，借債度日。自抗戰勝利以後，工潮不斷發生，不獨以怠工罷工要挾資方，且以絕食遊行，威脅政府，一波未平，一波又起，過去一年期內，罷工五六次，增加工資亦五六次，至本年七月份止，工人工資底薪，照戰前一元，增加至四千八百成，另供膳宿，而工人慾壑難填，誅求無厭，七月十四日勞方[illegible]定條件，墨瀋未乾，至八月二十日又推翻成議，非法罷工，諸如此類狂妄行爲，不勝枚舉。政府調處工潮，但力勸資方增加工資，對於不守勞動紀律，違背政府法令，非法罷工之工人，并不予以嚴厲之制裁，以致資方業務所受之損失，無人顧及，且須加重負担，如本年七月份工人工資爲四千八百成，八月份罷工以後，又增加底薪二成半，以致工人穩操必勝，自由罷工，似此殺雞取卵，竭澤而漁，工場不關門，更待何時？

（二）成本加重實銷清淡 上海生活指數激增，工人工資不斷增加，筆墨製成品，成本增加，本埠之貨，無法行銷外埠，反使外埠廉價之貨，紛紛來滬傾銷，致本市製造工場，備受打擊。以成本而論，門市批發定售貨爲一百萬元，工人之伙食及工資約需八十七萬五千元，原料約需三十萬元，另有雜費，包括職員食住薪給子金及一切捐稅，尙不在內，試問何能維持，再者，製筆原料黃狼尾，本屬中華土產，出口商運往美國，重又由美國運回本國，再售與製筆工場，近來美匯提高，成本更爲加重，實銷既乏，利貸又高，因此補[illegible]

（三）出口有稅阻礙外銷 政府爲獎勵土產外銷，已將墨紙豁免出口稅，毛筆一項同爲中華土產，且與墨紙具有連帶關係，獨不在豁免關稅之列，殊爲費解。因關稅負担過重，毛筆國外市場，無由開拓，內外交困，日暮途窮，被迫停業，倘非得已。

基於上列種種困難實情形，爲挽救工業危機，扶助文化事業計，惟有請求賢明政府迅賜救濟，并懇求市參議會諸公仗義執言，督促政府，實施救濟，國計民生，實爲利賴，謹將請求事項，附列如下：

（一）請求市政府嚴厲執行處理工潮五項辦法，取締工人非法罷工。

（二）請求市府禁止製筆原料（黃狼尾）出口，以期土產土銷，減輕成本，（出口商將黃狼皮運銷美國，必令將尾割下方准出口）。

（三）請求市府舉辦工商貸款，俾使各製筆墨工場恢復業務。

（四）請市府轉呈財經兩部明令依照墨紙先例，將毛筆出口稅一律豁免，使筆墨業獨立國外市場，鼓勵華僑樂用祖國文具。（附件）

鐘表同業公會對參議會建議

請政府從速拯救工商業

理由：

本市工商業，自戰事發生，漸有進展，然尙能自給，不意勝利後，反感有凋替之虞，其故由於外貨傾銷，國貨成本昂貴，加以借貸金，每係向銀錢業貸來，利率八分，手續費八分，以三個月期轉計算，約合五十六分有奇，再加營業上房租工食捐稅等費，則實物實價，非加百分之百不可。購買力因此日減，生活因此日高，工商業本身陷危機，社會亦入不安狀態，擬請政府從速救濟，以收消弭蕩亂之效。

辦法：

（一）請中央政府將拍賣敵僞物資之所得，悉數貸給工商業以資救濟。

（二）請中央政府將銀行利率制度，恢復戰前規定，俾工商業能得以輕利貸，發展事業。

實業界建議興辦合作工廠

適當處置失業工人

【本市訊】本市實業界人士近來合向市參議會建議，以爲勝利週年，政府工業復興計劃殊少設施，本市新興工業並無一家，復舊有之工廠，亦多勉力支持而謀維持，近來後方失業工人及各地流亡難民紛紛來滬，若不予適當處置，定影響社會安寧，故彼等建議舉辦合作工廠，此項工廠由勞資雙方合作，股本由雙方各佔一半，盈虧均由雙方分擔，以免勞資糾紛，另由政府予以低利貸款，方使工業能逐漸復興，關此項提議頗得參議會重視云。

大會側寫

一入會場，就是每隻桌子上放着一張卡片，記者就這樣想：「難道第一天對參議員來一下大規模的全體拜訪？」，卡片上是公信會計用品股份有限公司總經理及新夜報總理金振玉，等一會兒又來一張蔣建白的卡片出現會場，又來一次全體大拜訪。據說這是競選參政員方法之一，咱們大中華民國的競選方法，太簡單了吧！

× × ×

八時半以後，一百幾十位的參議員絡繹前來，交通工具甚夥，計有一九四七年最新型汽車，美軍剩餘物資的吉普卡，四〇〇〇的祥生出差汽車，三輪車，黃包車，十一號自備汽車，……至八時五十分許汽車漸多，接踵而來，警察忙於指揮，黃包車，三輪車，步行的隔在進口的「甬道」中間，惹得後面的汽車，狂按喇叭，嗚嗚之聲大作。

× × ×

參議員抽籤，徐寄廎爲全體議員抽籤定座位，寄老身穿白夏布長衫，戴玳瑁邊眼鏡，兩鬢蒼蒼，頗值玩味的在台上抽籤，台下諸議員先生在那裏態度自若，毫不像公債還本抽籤那樣緊張。

× × ×

會場裏分贈報紙雜誌，有商報，申報，東南日報，神州日報，中央日報，及[illegible]週刊，勝利紀念冊，中國國民等，本來每張桌子上，祇有一點文具紙器，茶杯，卡片，……比較單調，這一來整個會場更顯得熱鬧了。散會後每位參議員拿了一大批書報回去。

× × ×

新交通制昨起施行 情形紊亂有待改善

一日間發生撞車案多起

【本市訊】中區交通管制新辦法，於昨日起，爲開始實行之第一日。市警察局除增派交通警察外，復由黃浦老閘兩分局，出動大批義務警察，担任指揮任務，四川路及河南路，因規定係南北單程交通，車輛行駛，尚不見如何擁擠。但江西路爲雙程交通，車輛驟增，路面狹窄，各車擁塞，行動遲緩不堪。且各街道口停車綫，距離街口較遠，交通信號燈亮時，往往以車輛已駛越停車線外，見停止紅燈，復再退回，即與後繼之車相撞，此種情形，昨日一日間已發生多起，市民對新辦法尚欠明瞭，亦多未遵規定，致車輛撞行人之事，亦有發生，綜合昨日新管制實行，情形未見美滿，仍希主管當局加以改善云。

土產輸滬輪運損失 外商公司強索費用

進出口商函致商會 討論對策交涉防止

【本報訊】長江上游渝，宜，江，漢，土產物品，如木耳油蓮，桂榮桃肉針棗等應時貨物，最近秋令應時，源源裝運江輪來滬，提貨時往往損失一二成不等，商人因累甚重，有遭虧本之虞，各商咸以此種損害顯與不可抗力之情形迥異，輪運公司應負完全責任，殊不能託詞推諉，致令託運商行受無形損害，聞已聯名開陳理由，分函主管機關及運商輪公司，衙請誠負責，俾商人不致賠累，竟遭外人竊笑云。

【本報訊】上海市進出口商行，因近來外輪公司勾結中國運輸公司，任意徵收R.S.D.等費，異常，已據理函致商會討論對策，交涉防止，探悉原函如后：「近來外輪進口商員等由美裝運各種定貨來滬，在持提單向外輪公司申請簽字時，勒令先向中國運輸公司付清駁貨費及R.S.D.等費，否則拒絕簽字，而中國運輸公司遂乘機高抬價，任意濫收，多至每噸四萬元至六萬元之鉅，較之內業運滬之全部運費，高出倍蓰，駭人聽聞，客家以迫於提貨時日，祇得忍痛付給。在輪船公司承裝貨物，憑提單簽字，以便貨主持向江海關報關，例無留難餘地，今外輪公司竟令先付駁費及R.S.D.等費後，始予簽字，殊不合理。且其費用又漫無標準，任意濫收，尤屬非法，長此以往，進口商家何堪負擔，擬請轉呈[illegible]，積極交涉。」查是項R.S.D.等費姑不論其應繳與否，然未經我政府主管官署之核准，任意收取，已屬非法，而外輪公司復憑藉簽發提單職權，勒令先繳R.S.D.等費，施其要挾手段，顯爲雙方朋比勾結無疑，且近來駁運進口貨物時，屢遭盜竊，損失不貲，本會亦迭據各會員報告到會，何堪重加剝削，爲此據情奉達，務請貴會剋日召集各有關團體各進口行商，商討有效對策，並防止盜竊辦法，俾蘇商困等語云。（君）

聯總漁輪 出發捕魚

【本市訊】聯總爲協助吾國發展漁業，已運送首批馬達漁輪二十八艘來華，其中十四艘業已分批抵滬，其餘十四艘則在途中。頃悉此項漁船六艘，已分二批（四艘二艘）於上週末出發往浙閩沿海捕魚，另有二艘亦將今明出發，惟此次出發，捕魚爲「試撈」性質，今後地點及何項捕魚器爲宜，視「試撈」成績而定。每一漁輪各分配人員十名，計四名爲駕駛來華之外籍技術人員，四名爲聯請浙閩沿海漁業之國人捕漁人員，其他二人爲伙夫。又駕駛漁船來華之外籍捕魚人才，決擇其中三十六名留華服務，協助吾漁業，已於上週簽訂合同，服務時間爲五個月云。

社會局第二次召集 糖價審議評斷會

【本市訊】本市社會局鑒於目前糖價黑市高漲，影響民生，至爲嚴重，故特邀集本市各糖公司，市商會，糖業公會及南貨業公會等，准于明日（十一日）下午四時，在社會局召開第二次糖價審議評斷會，屆時對于過去有關臺糖黑市十三期糖配售價，以及配給辦法等問題，當有所決議。

蔣廷黻 略感不適 入院休養

【本市訊】爲期四日之行總工作檢討會，已於八日結束，蔣署長及李副署長均已於前晚由京返滬，據行總發言人稱：此次行總工作檢討會，成績頗佳，所出席人員多已先後返滬，尚有小部分留京有所商討。蔣署長自京歸來後，稍感不適，已入院休養，數日後可望出院。

林鳳苞飛津 視察出口貿易

【本市訊】中央銀行業務局局長林鳳苞，偕同襄理浦衡如，於昨晨八時搭乘中航機赴津，林氏此行任務爲（一）視察央行業務，（二）調查該地出口貿易情形，俾出口貿易更趨活躍。

絲廠用煤 由燃委會配給

【本市訊】第三區繅絲公業同業公會，爲解決江浙兩省會員廠商燃料困難起見，曾向燃料委員會請求配給煤觔，經數度之商洽，業經燃料委員會核准，配給一千七百噸，由同業公會方面，按照收買春繭繅絲量，比例分配，價格爲每噸九萬七千元，於本週內配給，期收購秋繭以後，各絲廠繅絲燃料，無虞匱乏。

海塘修理工程 北塘下月開始

【本市訊】記者昨（九日）趨訪市工務局結構處朱處長，叩詢關於海塘修理工程情形，承談：海塘之修理，負責者有三方面，行政院，行政院救濟總署，及市政府，但此三十萬萬之工程，現祗有市府撥給十五萬萬元，修理南塘及北塘之一部份，對於南塘之修理，將於本月二十日全部完工，至北塘工程，亦已撥五億元之經費，積極準備開工，預計將於本月底至遲十月初即可開始，十月底可全部結束云。

外匯變更 華僑郵匯激減

【本市訊】昨據郵政儲金匯業局方面消息，自外匯變更以來，國外及南洋華僑郵匯歸中國者，竟遭得意外之不良趨向。就該局之統計，在此三星期來，平均每日匯來數額，較外匯變更前突然激減，照每星期核算，過去推到有百億元者，而目前則僅達十億元，此項不景氣之原因，當局正在縝密調查中。

中·秋·節 各業不休假

【本報訊】今日農曆中秋佳節，值茲抗戰勝利一週年之日，全市市民莫不歡忻熱烈，以度此團圓良宵，全市各公司出售之應時月餅禮品，於二星期前供應於市後，迨至中秋前夕，出售一空，營業之鼎盛，已打破歷來最高紀錄，自最近數日來，本市各菜場販售菜蔬，在茲節邊已無形增多，雖販商源源不絕供應，未及收攤已告售罄，至本市各香燭號，門市亦告興旺，此一年一度之斗星香斗，虔誠參拜月宮，家家戶戶，成爲慣例，當本市工商遭受重大危機之今日，其盛況不減昔年，令人不勝咋舌，惟今歲最大之特點，本市金融行莊市場及工商各界，已一廢過去例假，遵奉政府意旨，照常辦公云。（熙）

工業危機嚴重

七八兩個月中 工廠紛紛倒閉

【本報訊】最近我國行政首長談稱經濟情勢好轉，工業已無危機，此間工商界人士，聞之均感不以爲然。記者爲此，特分訪有名工業家，據稱：目前工商業危機，不僅窘態未減，且大有與日俱重之勢。中央銀行舉辦之中小工廠貸款，數目小得可憐，恐對廠家毫無裨助，且光是工貸，亦難解除一般工廠厄運，蓋當前廠商之困難，除資金週轉不靈外，尚有利息之高昂，交通之梗阻，及物價之上漲等等。僅以紗織業而論，即可知一斑。

針織業　本市針織工廠，有五百餘家，目前停閉之工廠已佔全數百分之四十以上，約有二百家。其倒閉原因雖多，歸納起來不外三點（一）利率太高，營業所得利潤，尚不及支付利息。（二）交通未暢，產品難銷，而社會購買力薄弱，更使銷路大成問題。（三）因原料供應發生問題，使各廠不能繼續開工。

染織業　本市染織工廠於七八兩月中倒閉者共三十四家，而勉強開業者，爲數更多。一部份工廠迫於無力負擔開支及會費，而忍痛退出公會者有之，染紡工廠資金之短拙，由此可見一斑。

絲織業　本市絲織廠停業者，三四兩月份各一家，五月份三家，六月份二家，七月份三家，共計十一家，停工織機一百八十五台，據業中人談稱：最近將來，如環境無法改善，情勢將更惡化無疑。至倒閉原因，其中最值得注意者，厥爲利貸，及時洽與工廠貸款，當前廠商困難，勢必日益加重，目前尤堪注意者，即爲四聯總處，核放工貸之條件太過苛刻，堅持須將原料及製成品作爲抵押，相擱資金之週轉，妨礙生產之發展，實乃窒息工業致命傷，故一般工業家，均盼此種工貸錯誤政策，有及時糾正之必要。（小）

清查團一行昨赴杭 秘書處留滬繼續工作

【本市訊】蘇浙皖區接收工作清查團團長張知本，委員程中行，范爭波，吳望伋，張鼎植，已於昨日下午四時四十三分乘車赴杭，敵偽產業處理局局長劉攻芸，前軍政部特派員趙志堯同行，該團爲推進滬杭區清查工作，昨曾分別函請上海杭州兩市參議會，各推選參議員一人參加工作，按該團編制委員名額中，原列有參議會一席，該團來滬辦公之初，因上海市正式參議會尚未成立，故遲至今日始能函請推選參加，該團祕書處現仍留駐上海繼續工作，關於上海市接收物資管理處移請審計部駐滬辦事處協助審查被控一案，除已將該處所送帳冊外，昨幷派員向該物資管理處調閱原始清冊，此項核查，海軍上校陳永欽被檢舉接收舞弊案，該團正積極派員偵查中，偽人孫昌植案經移送高院檢察處偵查後，聞已將被告拘押。

市總工會 新理監事 舉行就職典禮

【本市訊】上海市總工會自六日改選理監事後，該會整理委員會即準備移交工作，茲悉：新任理監事定於十二日下午三時在該會會所舉行就職典禮，並開首次理監事聯席會，推選理事長常務理監事，暨各室主任各科科長人選云。

公教人員配購證 昨開始分發

【本市訊】本市公教人員物品配售處，已於昨（九）日開始工作，分發配購證，對於離該處路途較近之各機關，如市府各局職員，經於昨日領得其式樣爲紅色二十個字之小方塊，及前已填妥之成一長方形一紙，登記證第一號配給證爲「天」字，購買旅行食匣。第二號爲「地」字，購買布匹，其字式樣爲千字文上之「天地玄黃」等字樣規定。「天」字第一號購價每盒一千元，每人九盒，共計九千元。本月十二日開始配售。一方面領證，一方面購買配給證，至本月三十日分配，月底完竣。

陳元盛 申請覆判

【本報訊】本市中央銀行金礦巨竊案，主犯該行助理員陳元盛自被緝獲後，經地院審理定讞，判處無期徒刑在案，送監執行，惟陳犯以初審判罪認爲過重，心有未甘，爰於最近延律師辯護，向高等法院提出申請覆判云。（熙）

酒菜業同業公會發表 減輕筵席稅之意見

人民對於政府有「納稅的義務」，世界上無論那一個國家，都規定在憲章裏面，我們愛我們的國家，我們擁護我們的政府，我們要做一個強國的國民，我們就要絕對服從政府的法令，盡「納稅的義務」，不過我們對於「稅」的負擔，希望在平等的原則上，政府對於人民是「一視同仁」的，我們現在根據這個原則來討論筵席稅的問題。

因此，筵席稅是「行爲取締稅」的一種，政府爲使人民節約糜費，訂定筵席稅法，凡人民飲食有奢侈的行爲，政府就要徵稅，促其注意，與娛樂稅同一性質，使人民趨向於節儉，用意是極好的，並且誠恐地方政府隨意徵收，在稅法上加以限制，就是最高不得超過百分之二十，本市普遍徵收筵席稅，在去年九月底開始，（抗戰以前就筵席徵收百分之五，非筵席不徵稅，且限於市政府轄境內，）爲了徵收的困難，泰當局論知，「可加於菜價內」，行爲取締稅就變了質，事實上呢？因爲開征之初，以攤派及評議方法，確定稅額，在財政局與酒菜館討價還價下，繳納稅款，後來評議方式取銷，因此也就由行爲取締「而改爲「館商負担」了，但是商人對於賣價要計算成本的，每一個賣主，對物品之出賣，決不能在成本之下，現在各酒菜館平空負担了百分之二十筵席稅，成本，開支，稅款，盈餘，終日的在腦海中盤算，結果，稅是付了，本是虧了，據我們的統計，虧本的在百分之八十以上，都在搖搖欲倒之中。

我們爲了這個問題向當局會無次數的請求，所得答覆：「靠筵席稅娛樂稅來維持市政府支出，本來是不合理的，可是減低了，財政就無法平衡，」我們擁護政府，我們願全事實，我們就忍痛的付，付，付到了現在。

現在市府的收入，有了很大的轉機，據其提出的預算，營業稅自九月份起，增收十八億元，房捐之酌量增加，亦有具體的辦法，我們遵軍市財政局以前的答覆，胡局長最近之諾言——在營業稅接征及房捐調整以後，決定減輕筵席稅之諾言，請求減輕筵席稅，從百分之廿爲百分之十，實在是合理的。

我們要求減輕的原因是：（一）館商不勝負担，（二）並不影響市庫，我們要求減輕的根據：（一）筵席稅在戰前是百分之五，（二）營業稅法所定稅率爲千分之三十，實征千分之十五，同一地方稅，其稅率應同爲稅法與實征比例相等。

我們要特別說明的，筵席稅本來是顧客負担的，現在是館商負担了，將來到無法繼續負担的時候，祇得移轉於顧客負担，我們要求減輕，直接是爲了自己，間接是爲了顧客，我們要請求社會人士賜以同情，我們要請求參議會提出討論，不管是館商負担也好，顧客負担也好，終是上海市民所負担，將稅率不合理的筵席稅，使之合理化，就是從百分之二十減爲百分之十。

生產促進會 籌備舉行大規模 國貨廠商展覽會

洽妥場地搭建活動房屋 預定雙十節開幕

【本市訊】全國生產促進會上海分會，近擬舉辦一大規模之國貨展覽會，本市凡出品及推銷之廠家，均可參加，其宗旨除爲提倡國貨外，並使廠商可直接售貨予顧客，減少中間經紀商人之剝削，昨日記者走訪該會總幹事毛聖樑氏，據稱：該會對此次之國貨擴大展覽會，正在積極籌備中，原擬假哈同花園舉行，因其中有種種困難，故另洽安南京路跑馬廳對面之一大廣場作市場，有七畝半面積，預計可容二百餘廠家參加，市場房屋之建築，現正在向善後救濟總署接洽定購活動房屋，長一百尺闊四十尺，每座美金二千元，此次除各廠商公開展覽外，並於場內搭一禮堂，內排有遊藝節目，邀請本市各遊藝界義務表演，免費招待參觀市場之顧客，藉以調劑精神。現該會決定成立一籌備委員會，選聘籌備委員廿五人，並邀請中國全國工業協會上海市分會，上海國貨工廠聯合會，機製國貨工廠聯合會參加贊助，該國貨市場預計本年雙十節，可以隆重開幕云。

吳縣警察局 破獲製造僞鈔巨案 人贓解警備部究辦

【本市訊】最近吳縣警察局在蘇州破獲一製造假鈔巨案，人犯朱阿妹及製造偽鈔之銅板等，均已由該縣警察局，押解來滬，送警備部稽查處審判。據悉：此項僞鈔之人犯與上次警備部稽查處社會偵查組所破獲之中央銀行二千元假鈔案有關。故刻正在繼續審查中。茲將記者探悉詳情，報導於后：緣有朱阿妹者，於本月四日自無錫來蘇住干將坊廿號其女友大阿姊處，五日晚大阿姊因事赴申，囑朱將所有財物，代爲保管，時朱阿妹亦圖他居，遂攜巨包二個，由一名梅喜之小孩，偕往至太柳貞巷，車抵太柳貞巷時，梅喜即將二包拋向河中，事爲居民所見，以事起蹊蹺，遂報閘開鎮公所，由鎮公所速即會同吳縣警局第三分駐所，派警前往河中打撈，將朱阿妹扣留，梅喜也乘機逃逸，打撈之下，二巨包中赫然製造假鈔之銅版等物，遂將朱阿妹帶局研訊，始悉：朱阿妹爲製造僞鈔大王鄭伯煥（鄭已拘捕）之情婦，此次自無錫來蘇，擬重起爐灶，再圖製造假鈔，因該案當局偵查甚嚴，故令梅喜將銅版埋藏以圖滅跡，詎被破獲，吳縣警局以該案與本市警備部破獲之假鈔案有關，故將人贓一併送警備部法辦。

陳伯華 改判二年半

【本市訊】昨高院宣判漢奸案，計偽兩路巢部主任委員陳伯華，初審判處徒刑七年，茲更審改判三年六月，褫奪公權三年，趙鈺判刑一年四月，褫奪公權二年，兩犯財產均沒收。此外上午審訊之漢奸陶中立，徐聲揚，仇叔晉及發回更審之偽警薛烈文，胡承森各案，均分別訊畢還押候判。下午開庭審訊偽典獄長沈關泉，會迫使在押囚犯代敵修建軍事設施並盜賣大批庫存物資，茲再度開庭，並提現[illegible]等作證。又偽恆產公司董事長陳紀鴻，及張一峯張運生各案，均訊畢還押。

昨日審結 詐騙股票案 定期宣判

【本報訊】本市慈淑大樓五樓飛達證券號主甬人童誠德，此次因投機失敗，向各押票號詐騙股票價值達一億五千萬元，避匿無蹤，事後該黃浦分局將童拘獲，移送地檢處公訴在案，昨日下午地院二次續審，被告童誠德供認詐騙經過，當庭審結，庭諭定期宣判。（熙）

南市刼案

【本報訊】南市蓬萊路西張家宅十七號住戶袁德善家，於昨晨零時卅分被盜匪五名侵入行刼。當時五盜中兩盜分在前後門把風，餘三盜出示手槍，向事主嚇禁聲張，迫令交出財物，經事主指示藏銀處所後，計搜得法幣二十萬元，及金戒金鐲等，約共值三十餘萬元。盜等認爲滿意，即攜贓出門圖逸時，適有住居於十八號（即袁姓之毗鄰）之田長福自外返家，行抵門口，與盜相遇，盜疑其係出外報警者，即攔住加以盤詰，同時發見田手上戴有金戒一隻，強欲奪取，田不捨，狂聲呼喝，致招盜怒，即發槍一響，彈中田腦部，頓時血流如注，應聲踣地，五盜乃劫取其金戒逃逸無蹤，旋經蓬萊路警察局飭派大隊長警馳至兜拿，盜逸無蹤，當將受傷人送入醫院醫治，奈傷在要害，延至黎明六時許氣絕身死。（雲）

兩路材料舞弊案 十三日首次審理

【本報訊】轟動全滬之京滬兩路局材料處職員貪污舞弊巨案，主犯張鴻圖，郁香巖等十八名自從移送地檢處偵查屬實，正式被提公訴，張等一干人犯，業經起解地院，靜候公開審判。茲悉地院已定本月十三日星期五作首次審理，屆時地院刑庭旁聽席上，又將擁擠云。（熙）

各界昨慶祝 受降週年紀念

【本市訊】昨爲「九九」受降一週年紀念，本市各界熱烈慶祝，全市懸旗，但未舉行任何紀念儀式，各報均加出特刊，撰著專論，以資紀念云。

氣象報告

太平洋氣流穩定在日本，東海及琉球。西比利亞反氣旋在華北及華中，熱帶氣流在華南，颱風於今午二時，中心位置在北緯十四，五〇度，東經一百三十四度，六十哩範圍內，向西推移。

天氣預報

黃海　晴，局部曇而霾，中度東風至不定向風，微浪。

華中　晴曇，局部長霧而霾，中度北風至東風。

上海　晴曇，中度東南風至西南風，揚子下游有局部雷陣。

東海　晴局部曇而霾，中度東風至南風，微浪。

九日溫度最高九七，〇度，最低八七，〇度。

【本市訊】昨日本市氣溫突形增高，且因天空少雲，至又回復前數日之悶熱狀態。所以如此酷熱者，係熱帶氣候侵入華中區域所致，因熱度蒸發關係，上下層空氣對流極強，今日本市或將部局陣雨。

兩路各站 裝傳聲筒 避免旅客越站

【本市訊】京滬區鐵路管理局，以旅客時有越站情事，致引起實補票糾紛，因於各站裝置傳聲筒，鎭江，丹陽，常州，無錫，蘇州，崑山，嘉興，松江等八站，各裝兩只，其餘各站置一只。自即日起，於每次列車抵站時，用傳聲筒高呼站名，藉促旅客注意，避免有越站情事云。

教育

交大舉行 師生聯歡會

【本報訊】上海交通大學，民卅二卅三卅四各級全體畢業同學，於八日下午七時假座新生活俱樂部舉行師生聯歡大會，計到該校吳校長保豐，李教務長熙謀，杭院長維裕，榮訓導長志明，祝主任百英，鍾主任兆琳，湯主任彥頤，及各該級全體校友二百餘人，由主席團吳正修，莊炳文等殷勤招待，席間吳校長李教務長等均發表訓詞，聽者動容，大會至十時許始在愉快空氣中宣告結束，吳校長等步出禮堂時，全體同學一致起立恭送，掌聲歷久不絕云。

中國國際學會 在滬成立

【本市訊】中國國際學會已於昨（九）日在滬開成立大會，通過會章，選舉理事，參加者均爲國內對於國際問題，有特殊興趣之人士。

念華女中 定分期納費辦法

【本市訊】滬東區昆明路念華女中暨小學幼稚園，本學期復校以來，報名投考者頗爲踴躍，該校近日正忙於辦理入學事宜，定九日起上課，聞該校爲謀減輕學生家長負担，特訂定分期納費辦法，俾清寒學生不致失學。

上海工專撥款 充清寒貸學金

【本市訊】本市紗廠聯合會主辦之上海工業專科學校，由顏惠慶博士爲董事長，數年以來，成績卓著，本年暑假由周承佑氏繼任校長，益加整頓，除原有紡織機械兩科外，增設工業管理科，招收高中畢業生，男女兼收，並已提由校董會同意，改爲工學院，現正積極籌辦立案手續，茲定九月十一，十二報名，十四，十五招考，學雜費額定十五萬元，惟鑒於學生多數清寒，特撥一千萬元專供清寒貸學，凡該校新錄學生，其家境確係清寒者，現正紛紛申請云。

各運動場慶祝 首屆體育節

【本市訊】昨日爲勝利後首屆九九體育節，本市各處運動場所，展開各項競賽及球類表演，情況均極熱烈，體育館內上午九時，並有周尚講「大上海體育之重要」，金兆均講「體育與衞生」，至十一時半許始畢。晚八時上海電台，由體協會總幹事邵汝幹廣播「體育節之意義」。

體育節游泳賽，昨下午二時，在虹口游泳池舉行，項目計男子六，女子一，賽員四十三人，中青團員亦臨時加入。

虹口中正公園下午四時起，由六分團體育會會員表演田徑運動，觀衆甚多，項目六種，結果樓文敖三千公尺，又破全國紀錄。

暨元公園內，昨日自下午五時起，小型足球表演，首場龍傑以三比一克歡隊，次幕鐵路以一對三負於中央。

暨元公園尚有草地網球男子幼級單打決賽一場，五時開始，鍾文瀚對高震丘，高震丘勝。

市體育館下午有乒乓及籃排球表演，乒乓表演，由紅隊與白隊對壘，結果紅隊以三比一勝白隊。

論

才是辦法

成儀撰稿

吳市長對於解決房荒問題的四點辦法，後兩點特別切要。

因爲，爲根本解決房荒，就必須增加房屋，而爲增加房屋，則必須提高房屋的地位。這就是說，對於房屋的主權地位，必需提高。

房地產可以作爲抵押，新房屋租金不受限制，就是提高房地產主權地位的「切中時要」的辦法。這足以鼓勵造屋，而屋造多了，不使房荒得到解決，租金亦昂貴不起來了。

可知是行不通

工廠會議，老是不開。而工廠會議，却是訂在法律上的條文。

這不是證明別的，而是證明這一條文，是實在行不通。

法律自須遵守。但是法律是根據客觀現實而訂的條例。若憑空硬訂死條文，不顧事實，則如何行得通？

行不通的條文，不僅不足以範圍行爲，反而

妙論天下

放高利貸的人，可以享盡市井暴利，而一無繳納。

這確是事實。其言似甚幽默，實則有深意存焉。

這就是證明，我國政府現行的制度與設施，祇會使奉公守法者吃盡苦頭，奇門突出者享盡榮華。

陳腐條例應改

照參政會條例，上海市參政員祇有三人，這是指上海尚在淪陷時期而言。

現在，我國已全面勝利，上海參政員名額，自應依人口照增。

否則，我們的國府或參政會，是否還不承認抗戰已勝，上海已收復？

永字皮球

注意 永字

牌子老 質地好

彈力足 拍得高

上海永和實業股份有限公司出品

★本堂蘇州總號創立於前清康熙元年距今已有二百餘年歷史祇有申蘇四店別無分設★

雷允上誦芬堂藥舖

全國首創 最負盛名

功效如神 男女咸宜

秘製六神丸

〔主治〕 爛喉 丹砂 楊梅 結毒 癰疽 發背 痞瘤 面泡 雙單 乳蛾 下疳 橫痃 乳癰 乳巖 無名 腫毒 疔疽 對口 急慢 驚風 時邪 癘毒 腸癰 腹疽

居家常備 永久安康 四季可用

★★

北號 北支號 特設飲片部

電話購貨 ★ 接方送藥

★請撥電話★

〔北號〕四五三三四

〔北支號〕三六七六五

（蘇州總號）閶門內西中市大街　（上海南號）民國路興聖街轉角　（上海北號）河南北路天后宮橋　（上海北支號）靜安寺路斜橋弄口

分類廣告 ◆每行五百元◆

遺失啓事 本人遺失中國工礦銀行定存單第二二四號存單二張，除向該行掛失外，特此作廢 王明衡啓

茲遺失中國銀行第二〇二二號定期存單一紙，計正元二百八萬元正，除向該行掛失外，特此登報聲明作廢 王孟昭啓

新到美國皂合 [illegible]

[illegible]

證券交易所昨隆重揭幕
杜鏞表示督率同業完成使命
王部長等分別致詞期望殷切

【本報訊】在上海經濟史上展開新一頁之上海證券交易所，昨晨舉行隆重開幕典禮，九時正，理事長杜鏞，總經理王志莘，首先到所，門首掛黨國旗，隨風飄揚，賀客盈門，各職員在門首慇懃招待，市場設備，係最新式設備，賀客聚集大市場，圍立而觀，極爲擁擠，經紀人之對講電話，均已接通，試與號內通話，鈴聲大作。茶點設於大市場背後櫃抬內，賀客排列而食，隨喚隨取，狀似大新公司地下室之食堂，嗣經濟部王部長，吳市長，中央銀行總裁貝祖詒，銀行公會理事長李馥蓀，市商會理事長徐寄廎等相繼蒞臨。隆重而簡單之開幕典禮，即在證交三樓會議室舉行，由理事長杜鏞主持，經濟部王部長對全體理監事及重要職員訓話，吳市長，李馥蓀，貝祖詒等致詞，最後由王總經理志莘致謝詞。開幕儀式即告完成。嗣由杜理事長，王總經理，陪同王部長吳市長等至大市場巡視一週，各報記者競相攝影。直至午後，賀客猶絡繹於途，情況倍極熱烈。茲分誌詳情於後：

杜理事長致開幕詞

謂：今年五月間政府鑒於上海證券交易市場亟需籌備建立，派錢新之，徐寄廎，徐維明，顧善昌，夏屛芳，張季卿，俞寰澄，王志莘八位先生和敝人組織上海市證券交易所籌備委員會，今天開幕，各項工作，因爲限期關係，未能如期全部妥貼，並且爲了房子狹小，不能舉行儀式，承蒙經濟部王部長暨各位長官在百忙中撥冗蒞臨指導，非常榮幸，非常感激，本所使命極爲艱鉅，政府及社會所期望於本所者，亦極殷切，本所當前之急務，希望誘導游資逐步納入市場，證券價格，漸趨穩定，此項初步任務之完成，有待於政府各主管官署之督導及各界之協助與合作，總之，本所市場之成立，是制止投機之活動而誘掖資本之集中，今後本所負責人必兢兢業業地努力謹慎做去，好在王總經理爲金融界知名之士，本其固有之學識，輔以辦事之能力，本人更可保證必竭力督率同業，向此途徑邁進不懈，今夏各位長官蒞臨指導，實爲不易多得的機會，所以召集本所全體理監事及重要職員，恭聆各位長官訓詞，今後辦事務有所遵循，吳市長等均係本市負責長官，對於此後本所業務推進，尤盼多多指導，隨時予以協助。

王部長訓詞

謂：交易所係徹頭徹尾的法治經濟組織，英美等國交易所採取自治的法治組織，歐陸各國所採取的是政府監督的法治組織。本國政府的政策，暫時採用監督的法治制度，將來交易所基礎穩固後，再漸漸走上自治之路。希望證交當局，實行法治精神，假使如此，相信交易所必定成功，則上海證券交易所可做全國的模範，並祝成功！

吳市長致詞

謂：政府現在經濟政策有二要點：一是穩定金融，二是安定民生，如證券交易所能辦得上軌道，定能協助政府完全達到目的，諸位理監事均係各界聞重一時，預祝成功。

貝總裁致詞

謂：證交所所負使命，很是重要，能引導游資，如果辦得好，可引起投資者興趣，本人對證券交易所有二點希望：（一）就是上市證券應嚴格審查；（二）已上市證券希證交所方面，能與該發行公司密切連絡，能夠確實知道彼等內容情形，幫助企業發展。

李馥蓀致詞

謂：證交責任很重，一面獎助政府，一面幫助工商企業。王部長所講，政府的政策，是暫時採取監督，這是一個賢明的政策，紐約，倫敦是世界上有名的兩大證券交易所，希望上海證交成爲第三個有名的交易所，蜚聲全宇。

王志莘謝詞

本所今天開幕，承蒙各位長官蒞臨訓話，指示周詳，語多鼓勵，備見各位長官，對於本所之關切與重視，志莘恭聆之下，非常感奮，志莘追隨杜理事長籌備本所，草草就緒，諸多不週，承蒙杜理事長暨理事諸君，監察囑咐秉代總經理職務，惟有竭盡棉力，負責主持，遵守政府法令，切實遵照各位長官訓勉各點努力做去，惟自審任重才淺，深恐有負期望。今後還請各位長官隨時指示，各位理監事，多方匡助，使本所事業，得以發揚光大，實爲志莘所懇切祈望。最後志莘代表本所同人向各位長官表示誠懇的謝意。（政）

俞部長賀電

【本報訊】昨晨證交開幕，財政部俞部長原定親臨訓詞，旋因要公，不克來滬，茲錄俞部長賀電於後：「上海貨物稅局方局長即轉上海證券交易所杜月笙先生勛鑒：處電奉悉。上海證券交易所復業，諸賴壽籌，暨同人諸君悉心擘畫，獲觀厥成，至用欽佩，鈞以此地有要公未克躬預盛典，歉憾爲深，謹復致意，並申賀悃。俞鴻鈞叩庚（八日）」。（政）

上市證券排列程序

【本報訊】證券交易所定於今明兩日在大市場舉行經紀人開拍交易練習，如成績優良，十二日即可正式開拍，各種上市股票，各上市股票之排列程序，業由場務科方面決定。茲悉：證交大市場現有九大櫃檯，目前僅有二十種股票，故僅利用中間三櫃檯，却第七，八，九，十，十一，十二櫃檯，每一櫃檯置股票三種或四種。中央櫃檯第九號櫃，爲美亞綢廠，新亞藥廠，中國絲業三種，第十號櫃爲永安紗廠，中國內衣，緯益紗廠三種。第八號櫃爲景福衫襪大通紗廠，五和棉織，中國水泥，第七號櫃爲勤興衫襪大中華火柴，永安公司，第十一號櫃爲信和紗廠，景綸衫襪，中紡紗廠，第十二號櫃爲新光內衣，榮豐紗廠，華興搪瓷，麗安百貨。茲探誌各股成交單位於後：

名稱	成交單位
華興搪瓷	一千股
新光內衣	一千股
榮豐紗廠	一千股
麗安百貨	一千股
中國內衣	一千股
永安紗廠	一千股
緯益紗廠	五百股
永安公司	一千股
勤興衫襪	一千股
大中華火柴	五百股
中紡紗廠	五百股
信和紗廠	一千股
景綸衫襪	一千股
中國絲業	一百股
美亞綢廠	五百股
新亞藥廠	一千股
五和棉織	五百股
大通紗廠	五百股
景福衫襪	一千股
中國水泥	五百股

（政）

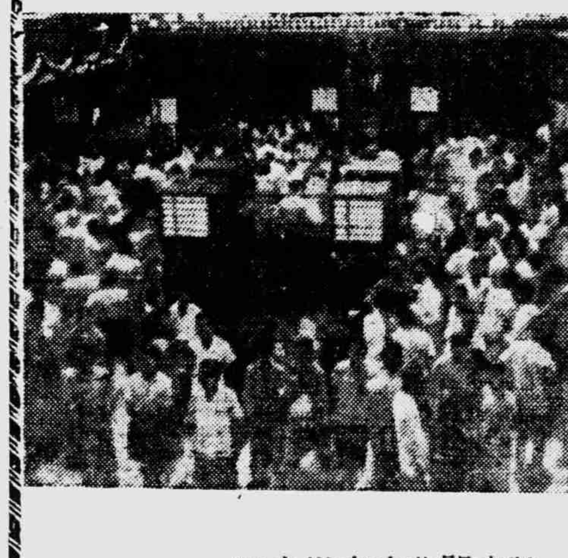

證交開幕時市場鳥瞰（本報攝）

證交開拍在卽 冷股漸露頭角
統債無大變化

【本報訊】昨晨證交雖在熱烈狀態下，舉行開幕典禮，而黑市交易，仍在北京路四川路一帶做開，人心極爲振奮，各股展開全面漲風，尤以第一批及格之上市股票，綠鉎畢露。各冷落已久之冷門股驀起吸收。致昨日黑市中二十種上市股票市價於後：

名稱	市價
美亞綢廠	三四〇〇元
新光內衣	三〇五〇元
景福衫襪	二八三〇元
勤興衫襪	二二〇〇元
永安紗廠	六七八〇元
大通紗廠	二四〇〇元
華興搪瓷	五〇〇元
永安公司	三三〇〇元
景綸衫襪	二四〇〇元
中紡紗廠	五二〇〇元
榮豐紗廠	一，〇〇〇元
信和紗廠	三四五〇元
中國內衣	二四〇〇元
麗安百貨	四四五〇元
緯益紗廠	三五〇〇元
中國水泥	七〇〇〇元
大中華火柴	二〇五〇元
五和織造	七〇〇元
新亞藥廠	一四〇〇元
中國絲業	——

華股 昨華股僅少數人開做，初各股全面上升，後有出熱易冷者，故五熟當日由堅轉疲，永紗六九五元小至六七八元，升十元，美亞四千五退爲四二五〇元，升二十元，三小型升五元至十元，冷股飛升乍成至一成，景綸尤僅少售出，成交不旺。

外股 昨外股未正式開做，黑市由堅轉疲，怡和一萬〇三退至九千五，小三百五十元，英聯小四百元，會德豐軋平，怡啤紙業略升，因已向證交申請上市所致，他如業廣航業鋼業均平疲云。

統債 昨統一公債黑市多盤平，丙種五五二室買進，升至二五八〇元，三二三室售出，小至二八〇元，午刻重見提上，軋升五十元，丁，戊種小百元，甲，乙平，成交在四百萬元左右。

我國證券市場之發展史（二）
陳善政

[illegible]股票買賣日趨繁盛之後，這些掮客，亦日漸轉變而成爲專業，於是出現了規模粗具的公會或公所，表面上採取中國工商業間舊有的行會制的形態，範圍都很狹窄，不過組織與辦法，已經具有交易所的雛形了。而且後來有幾個都演化而爲正式的交易所。

隨着新興民族資產階級之誕生與發展，工商企業的組織與經營也都先後採取了近代列强的資本主義的方式與方法，於是工商企業界對於證券資本的需要，就日趨迫切；同時，辛亥革命後的政府，已不再是代表滿洲封建貴族的政權，已是有新興民族資產階級參加的新政權，這個政權的實權雖然掌握在北洋軍閥袁氏之手，可是他本人及其屬下一羣大人物，也不乏半新思想者，認爲設立證券資本市場，對於財政之調劑及預算之平衡，確是很有用處，所以民國二年有農商部召集全國工商界開會之舉，得到普設證券交易所的決議，而民國三年又有財政部倡議官商合辦交易所之事。到了第一次歐洲大戰前後，中國新興資產階級遂到空前有利的發展機會，於是設立中國證券資本市場的醞釀也漸進入實現階段，其間特別有力的倡導者，便是國父孫中山先生和新興資產階級的代表人物虞洽卿。由於這些有力人物出來倡導，正式的證券資本市場先後誕生。

三．洋商證券市場之誕生與發展

遜清光緒十七年（公元一八九一年）洋商首先在上海組織「上海洋商股票掮客公會」（Shanghai Share Brokers Association），以買賣各國股票爲其專業。至光緒三十一年（公元一九〇五年）又有上海證券交易所（Shanghai Stock Exchange）出現。與兩家合併改組，成爲後來著名國際的上海衆業公所。這公司除了專做各國股票之外，並買賣外商在華所設各事業公司的股票。可是，這種洋商在華組織的證券資本市場，當然只爲少數洋商投機剝取殖民地暴利的機關，完全不顧中國國家社會與國民經濟的利害，所以不久之後，就有震動全國的橡皮股票風潮，不僅使多數中國商人爲之破產，而且也給中國證券資本市場史上留下一大汚點，一般國人對於證券資本市場或交易所，都存下一大惡劣印象與錯誤的觀念，以爲證券資本市場或交易所，都不過是一種滑頭公司，投機騙錢的機關而已。

關於橡皮股票的風潮，據熟悉者言，先有某洋人，於光緒三十四年（公元一九〇八年）到上海有計劃地擴大宣傳橡皮公司如何利益優厚，以引起持有資本者之注意，一般無知商人，迷信洋人，以爲股票可靠，紛紛投資於橡皮公司，不久，各橡皮公司的股票，一致激漲，至宣統二年（公元一九一〇年）多已超過票面數倍以上。可是，到了宣統年六月間，那位吸收到鉅額橡皮股款的洋人，竟已悄然遠颺而去，從此橡皮股票失去支柱者，價格每況愈下，及至持票人懷疑調究，實地調查，結果始知有些公司，祇在新加坡圈定地皮，未種橡樹，有些公司竟只有一塊空招牌而已，於是紛紛拋出，橡皮股票一時盡成廢紙，因此而破家蕩產者，不知凡幾！當時爲華商金融業之中堅的錢莊及滙劃莊，因參加橡皮股票買賣而倒閉的，最著名者爲元豐，正元，兆康，晉大，協大，會大，森源，及謙餘等等，至於受累而停業的更不知多少。特別値得注意的是其中幾家大莊號，即如正元，兆康，謙餘三家，散發在外的本票達數百萬兩之多，這幾家莊號倒閉後，市上持有他們的本票的商號及個人，因此也遭池魚之殃。雖然後來幸有錢商虞洽卿等出面交涉，並請求官廳嚴厲責令該莊之股東及關係人料理清楚，結果此數百萬兩本票全數收回，維持了我國錢莊在社會上的信用，可是，從此以後，股票交易已給吾國各界人民以最惡劣的印象。

可是，實際上因爲洋商組織經營的證券資本市場——衆業公所，自成立以後，深年發達的合理，經常的得法，加以政治上的特權，一般華商的迷信心理，仍是牢不可破。也因與洋人所組織的「上海洋商股票掮客公會」及上海證券交易所合併成立，初爲會員買賣兼營，所以並無資本，參加交易的性質，定額爲一百名，雖然有華藉會員參加，而實權始終操在洋人手中，直到民國廿六年八一三戰爭時，外藉會員尙達十八人，華藉會員則不過十三人，當時會員入會時，須繳納會費二千五百元，其交易分期貨現貨兩種。現貨交易以本月份爲限，但以現貨交易爲多。交易的對象，都是洋商股票，所以實際上還是利用中國人的資本，去培植英美殖民地的營利事業，在正當的意義來說，已經是不敢恭維；何況還有相當規定，而且對於保證金和佣金亦有相當規定，實已具有交易市場雛形。

四．我國證券市場之雛形組織

清代末年，我國新興工商業間，紛紛採行股份公司組織，發行股票，以周轉資金，於是漸有建設股票市場的實際需要。中國第一個股票交易機關，當推光緒八年九月十三日（公元一八八二年十月二十四日）開幕的「上海平準股票公司」，規定資本爲規元銀十萬兩，分爲一千股，每股一百兩。內部組織，設董事數人，正副執事二人，常川駐公司辦理公司一切事務。此外聘請帳房二人，跑街二人，翻譯二人，書記及庶務各一人，學生二人，即寫掛水牌，並登錄申報，其買賣手續，凡欲進買出，均由該公司給與發票一紙，兩個月後，憑發票至公司扣還同佣之二。門莊買賣辦法，凡欲買何種股票，須訂期限價，書立合同，定價錄。這家平準股票公司，後來受時局的影響而不得已停辦。

在那時期，那時存在於華商市場的股票交易，只是利用茶樓的原始交易形態，逐漸發展擴大而爲雛形的證券資本市場。這裏首先要提到的，便是著名的「上海股票商業公會」。

「上海股票商業公會」係因華商股票掮客自動組織的交易機構，成立於民國三年（公元一九一四年），設立會所於九江路渭水坊。該公會關於各種股票交易，已有特別議定的規約，茲查誌其要點如下：

（一）會員十二家（其後增至十五家），各推重要職員爲上會代表。

（二）創立時每家認捐銀十二兩，經常費每家每月銀二兩。

（三）聚會時間每日上午九時至十一時。

（四）買賣對象爲政府公債，鐵路債券，公司股票，外國貨幣等等。

（五）買賣手續，彼此對做，一經講定，報告市場管理人記錄。

（六）行情逐日向同業公佈，印送行市單。

（七）股票佣金按實價在五折以上者收百分之一，在五折以下者收百分之五。

（八）股票交易均爲現貨，其另有約定者，從其約定。

（九）設置會董一人，管理會務。

（十）失信或犯規者，公議令其出會。

這家上海股票商業公會，就是今日上海華商證券交易所的前身。

除了這家之外，尙有上海機器麵粉工會和上海金業公所兩家。前者設有貿易所，專營麵粉之現期買賣，有時亦做買空賣空，依市價漲落，計算盈虧，並不付款取貨，所以可說已與交易所買賣之式已完全一致，這就是後來「中國機製麵粉上海交易所」的前身。後者即上海金業公所，當時買賣亦分現貨期貨兩種，均有詳細規約，明白議定，一致遵行。交易時間，分上午下午兩市，上午九時開盤，十二時收市；下午二時開△，四時收市。該所後來發展成爲「上海金業交易所」，其規約亦漸進成爲上海金業交易所之營業細則。

綜觀此種「公會」或「公所」，雖然沒有交易所之名，却已具備交易所之實。其中特別是上海股票商業公會，依然爲中國最初之證券資本市場，參加該公會的股票商，團結鞏固，交易活躍，營業發展，權利莫不倍蓰。後來北京政府發行的公債，日增月盛，利之所在，誰不趨之，於是一般交易人之目光，又由股票轉注於公債，股票交易，竟形清淡。當時政府所發公債，不論其名目如何，其實既無裨於國家社會之建設事業，亦不涉及民生與公益，更與經濟開發無關；不是軍閥官僚政客們私用以搾錢肥私，便是當政者藉以搪注軍費，擴張外債，不少更利用以蓄兵購械以從事連年不斷的內戰，中國證券資本市場萌芽時期，就被他們這樣沾辱了，說起來實在不勝慨嘆！可是，證券資本市場的重要性，却也因此表現出來，因此各公會公所也先後發展而爲正式的交易所了。

五．我國證券交易所之創立

由於第一次歐洲大戰給予中國新興資產階級以發展民族資本的機會，中國建設證券資本市場的要求也日益迫切了，同時證券以外的交易市場的要求也同樣迫切。早在民國三年（公元一九一四年）十二月二十九日，政府即正式公佈證券交易所條例，因此各大都市倡議設立交易所之聲，囂然塵上。特別値得注意的是民國五年冬季，國父中山先生及虞洽卿等發起組織上海交易所股份有限公司，擬具章程及說明書，呈請農商部核准設立，至民國六年，批准准予進行證券交易。那時請求者目標在證券以外兼營物品交易，計劃龐大，見所准僅爲證券一項，所以未即成立。以後虞洽卿一再聯合各界，在上海市商會的贊助之下，向農商部呈請將物品證券兩項一併准予交易，不過當時金業與股票兩業，則力主分辦，致議論紛紛而毫無成效。至民國七年，始有北平證券交易所正式成立。（未完）

中信局今日開始收購生絲

【本報訊】本年度春繭繅成之生絲，因中外價格懸殊過甚，絲商無法出口，經一再要求後，當局令中央銀行與中央信託局收購，自令到達後，中蠶公司及絲商卽與中央銀行中央信託局再三商量收購辦法，據悉：一切業經決定，所有生絲暫依D級生絲價格每担三百八十萬元收購，至於ABC三級價格超過三百八十萬元之餘額，待當局與絲商商定後，再由中央信託局補發，今日起卽開始收購，由中蠶公司製表送與中央信託局依次收購，絲商聞訊，莫不興奮異常。

秋繭貸款 卽將貸放

【又訊】秋繭收購，卽將於本月二十日開秤，絲商前因資金缺少，及價格高昂，繅成之生絲將達四百二十五萬元之譜，銷路困難，因此均裹足不前，經中蠶公司與中央銀行再三商量，決由中央銀行舉辦秋繭貸款，與中蠶公司組織管理處聯合舉辦。絲商之三成繭款，決以政府收購之生絲款項扣去一半，留作秋繭貸款之三成押款，至於抵押品，則以春繭貸款時之抵押品移作，秋繭貸款之抵押品。秋繭價格，亦經多方洽定爲每担十二萬元，過去估計今年秋繭可收購二萬五千至三萬担，茲因氣候惡劣，產量將減少，僅約二萬担，故全部秋繭貸款約二百餘億元，數日後卽可全部商妥，開始貸款。（池）

黃金生氣蓬勃
買戶乘機活動 美鈔市勢亦趨堅化

黃金 昨現金始赤黑市堅定，乃華股交易大部停頓，在銀根觸緊中，有買戶乘機活動，且央行所配出八十一條價二一二萬元，黑市中亦有吐出，故一度由二一四萬元小至二一〇萬五，午後提上下午升至二一五萬三，比上週六升四萬五千元，飾金升四千元，紋銀銀元均平。

外幣 昨外滙三三五〇元，美鈔因金價上升，勢亦堅，價由三四二〇元步升至三四六〇元，軋升三十元，套頭六百二十一元三角九分爲黃金十兩，香港鈔平，港滙電滙升十五元至二十元，先令升一百元。

米市堅穩 麵粉俏俐

食米初堅後穩，粳米仍較上週末軋升進千元，秈米後市平疲，米店納胃不弱，粳米求多供少，有中貨應市，白元新貨已見登場，運滬亦多，市價已稍平落，若到貨能銜接，資料能再趨平落，昨日南米市場到貨，三千八百四拾八石，北市場到六千二百四拾石，共計到貨一萬零零八拾八石。

麵粉場外交易，一致帶堅，人心看好，出戶轉少，較上週末軋升三四百元，麩皮鄉銷仍活，現貨供應不爽，市仍極俏俐，再砌約二百元，小麥福州幫大量搜購，廠方揀價廉者，亦有納進，爽升千餘致二千元，黃荳客幫納胃稍懈，本街去化尚多，市價挺賤，揀商到貨轉稀，貨主以成本不賤，殊無售意，昨市稍帶堅數百元，苞米平定，生仁亦無上落。

紗線續漲
現棉交平價堅

紗 各紗繼續挺進，廿支雙馬初開爲一五八萬元，遂以多方搜集，最後爲一六二萬元，人心頗旺，四十二支各線，也漲十餘萬元，結果仍爲供不應求，廿支什紗大多皆跟漲，藍鳳因散戶收集頗多，價格重出一四〇萬，到一四二萬，交易情況，已較前爲旺。

花 昨日紐約美棉電訊，已恢復星期六交易，各大漲四十六至九十磅音，計近期美金三六，九四，新花遠期三三，八三，米特林現貨三七，七九，本埠現棉，因中秋節結帳關係，廠商忙於結帳，無意交易，呈交平價堅之局。

布 棉布以銀根見緊，客幫稍有辦胃，門莊交易，亦有點綴，各種貨略呈堅秀。

食油又起波動

食油又起波動，呈緊張狀態，油廠按限價，略有開售，生菜油及豆油但屬少僧多，供不應求，生油無人賣出，場外交易，應時而生，生油高出限價五六千元，生菜油及豈油，亦較昂二三千元，據云，因來源不暢，原料價昂，故漲風又起矣，但爲安定民生計，油價亟待抑平也，植物油廠，昨照常以評定價八萬六千元，配出生菜油三百五十担，豈餅價無變動。

絲市挺秀

廠絲昨日開盤，因政府實施收購，大致於今（十日）實行，賣方觀望，開價較上週末好起十萬元譜，中級平檔，成交十五担，人造絲亦呈堅秀局面，綢緞漲風轉烈，貨價雖高，而鮮成交。

全國各地行莊 七月份存放款 總數約三千億
上海佔百分之四十五以上

【本報訊】關於全國各地行莊，七月份存放款金額，央行金檢處即將編製完竣，據悉，全國各地行莊七月份存放款總數約三千億元以上。現除成都一地尚未製就外，已經統計者爲二千九百八十億元，其中定期存款約佔百分之八，活期存款佔百分之九十二，上海一地佔總額百分之四十五以上。（小）

【又訊】上海市七月份金融機構資產總額及存放款，業經央行金檢處統計完竣，行莊及信託公司總數爲二百另七家，資產總數合計爲六五三，七五二，六一六，五四八，三二元，存款總數合計爲一四八，一三二，五二五，七四八，七八元，放款總數合計爲九二，七九〇，七三三，五〇五，四六元。（小）

茶・葉 續向高峯挺進

查紅綠茶花色，本街店莊及蘇錫一帶之銷化，仍若得水之魚，趨勢銳俐，至於洋莊茶市，交易賡續砥加，探其原因，綠期在邇，出口行成有悅胃暢收，且尤以白琳新紅茶，協和洋行，兼茶公司，共猛進二百餘箱，惟執貨者自日前得悉該項紅茶產區峯已停製以來，故居奇板售之念，一味熾烈，是以漲風變本加厲，每担竟創叩十三萬五千元，而品質高尚者，已售至十六萬元，底綏尚極鞏固，預料前途，俟節關過後，恐續有飄漲之望，其他各茶，一致銳站高峯。

呢絨 秋銷發動 交易活躍

寅豐，章華，協新等毛織廠，近日對于呢絨出品，漸見增加，而身骨亦經改良，較外貨未必爲劣，惟成本增加，故售價略覺昂耳，今市各廠均有開出，大致均係花呢一類，其他市上各貨，因秋銷發動，各方進辦不絕，故交易活躍，市勢均堅俏異常。

桐油平滯

桐油昨市仍淡泊，而復因農歷中秋迫臨，致買氣蕭疏，標求交易史遭威脅，但執貨者殊鮮亟求脫手之態度，市勢賡續滯平，價格較上週亦無榮辱。

食糖 實銷轉寂

糖市今日因實銷轉靜，又兼台糖公司售出之貨，今日繳款換棧單，中砂市因復趨疲落，回降十五萬八千元，生砂升高跌互，又跌十二萬四千元，餘糖亦多自滬，明日中秋節，市場例假，休市一天。

各重要城市利率調查

【本報訊】自銀行存款放款利率管理條例頒佈後，銀行存款利率，不得超過放款利率，放款利率之最高限額，應由當地銀行錢業同業公會，斟酌金融市場情形，逐日擬訂同業日拆，及放款日拆兩種，報請當地中央銀行核定牌告施行。茲悉：中央銀行已分飭各地分支行處，通知當地銀錢業同業公會，其無同業公會組織者，則通知召集同行公議，擬訂兩種日拆，以每千元計算，逕由各分支行核定牌告，並報請中央銀行總行備案，茲將九月六日全國各重要城市，銀錢業務調查處之利率調查，探錄如下：（宇）

地區	同業日拆	放款日拆	已核定日期
成都	一·三四	二·八〇	八·二七
北平	一·三四	一·八〇	九·一
蘭州	一·〇〇	一·〇二	八·一六
自流井	二·三四	二·五〇	五·二五
瀘縣	二·三四	二·八〇	五·二〇
三台	二·〇〇	二·〇〇	六·一四
西安	一·八〇	二·〇〇	五·一三
長沙	一·二〇	二·一〇	五·一六
沅陵	〇·六〇	二·三〇	[illegible]
立煌	〇·四〇	一·四〇	[illegible]
太原	一·〇〇	一·七〇	[illegible]
鄭州	[illegible]	[illegible]	[illegible]
梧州	[illegible]	[illegible]	[illegible]
溫州	三·二〇	[illegible]	[illegible]
南昌	一·二〇	[illegible]	[illegible]
歸綏	一·五〇	[illegible]	[illegible]
通化	一·五〇	[illegible]	[illegible]
雅安	二·〇〇	[illegible]	[illegible]
天津	三·〇〇	五·〇〇	[illegible]
青島	一·二〇	二·〇〇	[illegible]
重慶	一·五〇	二·五〇	[illegible]
宜山	一·〇〇	二·八〇	八·八
上海	三·〇〇	五·〇〇	[illegible]
柳州	一·四〇	二·〇〇	七·三一
嘉定	二·〇〇	二·八〇	八·一六
濟南	二·五〇	四·〇〇	八·一七
宜昌	二·〇〇	五·五〇	七·二九
洛陽	一·五〇	二·〇〇	八·一五
錦州	一·二〇	一·二〇	七·二七
昆明	一·五〇	二·五〇	五·六
貴陽	一·三〇	三·〇〇	七·三一
康定	二·〇〇	五·〇〇	[illegible]
福州	一·六七	[illegible]	[illegible]
建甌	〇·三〇	二·四〇	九·一
韶關	〇·六〇	一·二〇	六·二四
徐州	一·〇〇	五·〇〇	八·二五
開封	一·五〇	二·〇〇	七·一五
宜賓	一·五〇	二·五〇	七·一五
杭州	三·〇〇	五·〇〇	八·二
廣元	〇·九三	二·七〇	六·一
天水	一·五〇	二·六〇	七·一九
寶雞	一·〇〇	二·四〇	七·一八
萬縣	二·〇〇	二·七〇	八·二六
下關	一·五〇	二·四〇	八·三一
蚌埠	四·五〇	五·〇〇	七·一三
五通橋	二·九〇	[illegible]	五·三一
贛縣	一·四〇	二·五〇	七·一
桂林	一·二〇	二·五〇	六·二九
鎮江	〇·六〇	一·二四	六·二二
揚州	〇·八〇	一·〇〇	八·二三
漢口	二·〇〇	三·三〇	六·一
南充	二·〇〇	三·三〇	七·二三

漫談市場
關于上市股票
·韓·

證交市場，業已開幕，核准上市股票，計爲廿種，大多爲熱市中流通熱門股及半冷門股居多，準冷門則僅數種，因上市股票家數不多，一般破作杞人之憂，不足供開拍成交之需碼也。

此種論斷，可分兩面分析，一則以證交籌中開拍，成交數額必大，一則殊有維證交，何以上市股票僅祇廿種，綜合言之，不外俱以興奮樂觀心理，對證券市場之熱望也。當然，吾人對一般人士之熱望，極爲欣慰，惟上市股票，譬如唱戲伶角，必須全材，否則濫竽充列，台下必喝倒彩，不能叫座，此不特於角兒本身爲失面子，即台方營業亦受影響，是即證交首批核准上市股票，以愼重辦理，實有其苦衷也。上市股票流通，負有保障投資之實，檢閱首批廿種上市股票，致對投資者俱有買賣口，希望以後證交對上市股票，不求量多，而求質精，不致造成食而不化狀態。

國際商况報告

美國工商一週
失業人數日漸減少 零售交易大爲增加

【聯合社八日電】罷工及假期使上星期證券市場及商業情況大受影響，但零售交易，則增加百分之二十八至三十二。克雷斯勒復工後，汽車產量增至七六，一〇六輛，再上一星期爲七四，九六〇輛：星期二證券狂瀉，國內經濟大受影響。人口統計局計算八月份職業水準，與七月份相等。本月底失業者僅二百萬人，有職業者爲五千七百九十六萬人：美國財政部報告：五月份儲蓄公債交易，超出兌現一四一，五一四，〇〇〇元，其總數爲五九〇〇二，〇〇〇元，商務部報告：美國各公司七月份紅利總數三九三，一〇〇，〇〇〇元，較去年三四七，一〇〇，〇〇〇元紅利，多百分之十三，三，證券交易委員會稱，美國商人，願以美金三，二〇〇，〇〇〇，〇〇〇元，作爲一九四六年第三期之用，據稱：八月份建築費達一，〇三九，〇〇〇，〇〇〇元，較七月份多出百分之六。

英國工業 復員迅速

【英國新聞處倫敦九日電】英貿易部本月份期刊中宣布，徵調從事戰時生產之英國工廠，已有三分之二以上，業已恢復製造民用工業，目下從事製造武器，設備或供貯藏目的使用之工廠面積，總計已達一億五千萬平方英尺。至本年八月底止，已有一億零三百萬平方英尺面積之工廠，恢復平時生產，而在辦理免徵手續中之工廠面積，尙有二千六百萬平方英尺之多。除徵發從事戰時生產之工廠及工場外，尙有面積約五千萬平方英尺之非工業性房屋，例如電影院，汽車間，及商店，曾被徵用，作爲貯藏所。目下尙在徵用中者，僅一千七百萬平方英尺，其餘均已發還原主。一般而言，工廠之發還原主，往往係出於貿易部，生產當局，及地方委員會之請。目下進展之速率，雖不致增加，惟必可維持。而所有可以使用之工業場所，在本年底前，必將出空，發還民用。

美國限購貨物 目前暫不更動

【路透社華盛頓七日電】物價管制局，頃在該局管制政策之聲明中宣稱，根據物價管制法案「修正之規定」，關於「世界物價」進口商品之最大收購，目前將不致有一般性之變動。按物價管制法案，係使物價管制局，將進口商貨之收購限價，予以提高，抑或在世界物價超過，物價管制局限價之極限時，將該等限價，予以解除，而使進口減少。物價管制局謂：在該局採取任何行動之先，進口貨應否減少之決策，自非暫時性質，蓋實際上此等數量，實與國內總消費數量有關。而其造成之原因，實係與世界物價有關之最大收購價格之逆轉。該局復稱：若美國購買人收購進口貨之數量甚微，蓋管制之維持，對世界物價，發生影響至微或甚至毫無影響，且進口貨對商業或生活程度方面，亦不重要，而最大之進口貨價格，勢將取銷。

英對自治領優先購買權 引起各國抗議

【路透社倫敦七日電】此間帝國優先權，能有任何實際上之減削事，引起之反對，現正與日俱增。按十月十五日，十八國代表集會時，即將討論國際貿易機構之成立問題。現英國帝國生產商公會，及帝國烟草協會，業已草就備忘錄一件。以便呈請政府，對殖民地及自治領之食糖，酒類，罐裝，及乾製蕈類，咖啡及烟草等之優先權制定。其他各方面，頃指出謂：此次優先權之趨勢，蓋爲雙方成立之條約，而非在多方之協定方面，最近者如蘇聯與瑞典訂立之公約，此約曾一度引起美國國務院之抗議。按該協定規定瑞典將三〇〇百萬元之五年信用，貸款與蘇聯。開瑞典最大信用貸款之先例。刻下此間對美國亦橫加批評，蓋美國已與菲律賓簽立貿易條約，及收購古巴大部份食糖條款，又美國政府對繼續使用帝國優先權及大批收購政策，雖美國反對至烈，仍將發動强有力之抗衡。

美國紙張產量

【聯合社紐約八日電】美國紙張產量（白報紙不在內）已達其能力百分之一〇五，八月三十一日止之一星期內，已達能力之百分之一〇六，一，上一年同一星期爲百分之九五，二。

世界錫荒 暫將繼續

【路透社倫敦七日電】[illegible]將，而再予增加，據謂：一九四〇年[illegible]來亞產錫九三，〇〇〇噸，今年之出口數量，可望僅及一二，〇〇〇噸，荷屬東印度，本年亦將有極少量之產量，賀氏復作結論稱：中國目前尙無任何錫產輸出，比屬剛果每年之潛在產量，估計約爲一萬八千噸，而尼日利亞之年產量，亦能達一〇，〇〇〇噸。

美國剩餘物資 聯總獲優先權

【聯合社華盛頓八日電】戰時資產局，已決定授予善後救濟總署以購買剩餘物資優先權，雖然衆議院對於剩餘物資購買有以反對，亦所不顧。

商行市

▲漲　九月九日　（單位法幣元）　×跌

金融市場

▲金銀外幣

名稱　買價　賣價
鈔赤黑市
開價　三三·〇
最高　三三·五
最低　三〇·五
午收　三二·八
下午　三三·〇
比上日升四萬五
配金　當日四萬八上落
銀樓飾金　三二·〇
兌出　三·九〇
收進　三·〇〇
（以上萬元單位）
紋銀（兩）
銀元（枚）
美鈔開
最高
最低
正午
下午
羅比匯
香港匯
30年港梟
35年港梟
36年港梟
37年港梟
先令
瑞士法郎
英金鎊
金鎊
盧比
律賓

▲利率

中央銀行掛牌每千元　六角
重貼現　五角
拆款日拆
錢業公會掛牌
拆息（千元）　四角
暗息（每元）　一角七分

▲公債

統一甲種　正午
統一乙種　正午
統一丙種　最高　最低
統一丁種　正午
統一戊種　正午

▲華股

永安紗廠　最高　最低　正午　比上日升
美亞綢廠　最高　最低　正午　比上日升
景福衫襪　最高　最低　正午　比上日升
新光內衣　最高　最低　正午　比上日升
勤興衫襪　正午　最高　最低　比上日升
中紡紗廠
中國內衣
信和紗廠
中法藥房
新亞藥廠
大中華火柴
永安公司
商務書館
中華書局
世界書局
南洋煙草
華商電氣
閘北水電

▲外股

上海水泥
中國水泥
景綸衫襪
榮豐紗廠
怡和紗廠
正午
英聯船塢
業廣地產
會德豐
怡和啤酒
航業
鋼業
紙業

商品市場

▲食米（石）（南米市場）

白粳　上　中　下
新尖　上　中　下
羊秈　上　中　下
杜秈　上　中　下
機秈　上　中　下
埠秈　上　中　下
糙尖　中
白元　中　下
（北米市場）
白粳　上
羊秈　上新　中新
杜秈　上新　中新　下

▲麵粉　場外交易

砲車粉
又
老車粉
又
兵船粉
（廠盤）
砲車粉
老車粉
兵船粉
綠新粉
綠根粉
阜豐小包麩皮
綠新散麩皮
又小包麩皮
阜豐散麩皮
大包麩皮

▲雜糧

常州黃豆特
又　大
又　小
蚌埠黃豆
江北黃豆
南京黃豆
常州青豆
又　次
丹陽青豆
青娥白豆
長安梅豆
平湖揀青
王店揀青
寶波揀白
嘉定揀白
毛家市揀青
崇明芭米
又　次
黃渡芭米
徐州菉豆
紹興菉豆
青島生仁
歸德白蔴
蘇州小麥
又
崑山小麥
又
鎮江小麥
下蜀小麥
無錫小麥
又
無錫白麥
又
徐州花白麥
南京白麥

▲豆餅

天津餅
餘記餅
利字餅
天津碎餅

▲食油

大有餘清油
又　生菜油
大昌新豆油
大德新生菜油
新桶生菜油
吉普桶豆油
崑山豆油
常州豆油
（場外交易）
黃生油
桶生油
吉普桶生油
豆油
又
生菜油

▲棉布

美亭士林
桃花女士林
大陸深士林
紅獸女淺士林
鵬亭圖士林
一九〇交通圖士林
一九〇大倫士林
一九〇羅漢圖士林
一九〇時裝圖士林
二〇〇羅漢圖安安藍
一九〇家庭樂士林
特裝圖標準布
三〇磅榮豐粗布
三磅金鳳細布
大陸元細布
藍雞細布
神龍細布
龍頭細布
五福細布
彩球細布
霸王藍布
大陸藍布
星星藍布
勝利藍布
飛美人航空藍布
二〇三漂布
大明呢
金八吉漂布
一定如意漂布
大明府綢
榮金鳳府綢
雙飛蝶襯衫府綢
馬球元色嗶嘰
四君子嗶嘰
三磅ABC細布
天倫大紅
大倫醬布
富樂色布
喜相逢絲光布
大明呢

▲紡建棉紗

棉紗（單位：件·千元）
〇·五無牌筒紗
〇·七　又
二一日光筒紗
二〇五股無牌草包
二水月大包
二〇八股無牌筒線
三仙桃筒紗
三五彩星中包
三二股無牌筒線
三二股仙桃筒線
三二股無牌二等品
三二股藍鳳大包
三二股藍鳳（燒毛）大包
又彩球（燒毛）草包
又　又　草包
又　立馬大包
又　又　草包
四二股單牛頭大包
四二股草牛頭（燒毛）大包
又無牌（燒毛）筒線
又　無牌筒線
八三股彩球（燒毛）草包
八〇六股日光草包
又　又　大包
又
▲呢絨嗶嘰（單位：碼·千元）
狹幅黃呢
元大衣呢
黃呢
元常制服呢
元色大衣呢
灰藍大衣呢
高等灰大衣呢
灰人字大衣呢
高等灰大衣呢
孔雀呢
點子女大衣呢
紫紅又
海力司
方格毛花呢
方格女色呢
人字呢
高等格大衣呢
法蘭絨
凡立丁
白藏草嗶嘰
條絹　又
元海林蒙
元藏又
藏青海林蒙
人字呢
元藏它嗶嘰
元藏大衣呢
素派力司
素螺絲呢
條螺絲呢
條啥咪
素啥咪
素仮司呢
藏青嗶嘰
藏青海林蒙
西裝呢
藏青大衣呢
藏青女大衣呢
元色女式呢
元厚大衣呢
素凡力丁
條胖別去
素啥咪
開斯米啥咪
女式呢
條花呢

▲棉紗（單位千元）

42支藍鳳
42支水月
42支寶光
42支日光
42支銀月
32支銀月
32支寶船
32支五彩星
20支特雙馬
20支特金城
20支日光
20支寶光
20支豐年
20支金寶星
20支藍鳳
20支金元寶
20支帆船
20支特醒獅
20支特紅雀
20支特好做
20支特天女
20支金橘
20支雙鲨鋒
16支紅蜂
16支三明
16支光明
16支天女
16支奔馬
16支金元寶
12支日光
10支童子軍
10支金寶星
10支九魚

▲棉花　司馬担

白洛去
又
米特林
籽花
以上棧交價
浦東火機
南太倉皮花
陳周浦籽花
新
常陰沙

▲夏布土布

MP印棉　　〇〇〇下水
漂白萬載高定
又　次又
漂白宜黃　又
四川女鐵高又
中又
次又
又
湖南瀏陽　又
南通本紗土布件
尺二南通洋紗土布疋
南通血尖疋
又錦尖疋
又提尖疋
中牌崇明土布件

▲人造絲

120天橋現貨
又半光
150天橋有光
75金雞半光
120金三馬
120美女
120銀島有光
120銀島半光

▲廠絲（包）

今勻度白廠絲
八二　又
六六　又
七五　又
中級廠絲五担
又　另担
韓甲干經五担
又　另担

▲綢緞

公益多福被面
美亞被面棧單
又　現貨
大誠格子碧綢碼
協興祥黑白綢碼
協興祥四〇寸綢緞碼
加重大偉呢碼
大香絹碼
彩之緞　又
志城華絲綢又
紅邊軟緞又
八錢國華綢尺
八錢踢華綢尺
七錢雲錦綢尺
六錢　又　又
杭羅　兩
杭紡　又
冲電力紡疋
錦口紡疋
10碼標準洋紡疋
普通洋紡疋
杭州織錦緞件
上海貨織錦緞又
志城格子碧綢碼
志城無光紡又
志城色羽紗碼
志成A光明緞碼
志成B光明緞碼
志城C字光明緞碼
華維綢碼

▲呢絨（碼）

又301華達呢
貢呢201直貢呢
又西裝花呢
又101嗶嘰
又151又
又人棉花呢
華綸501直貢呢
又210嗶嘰

▲絨線（磅）（售價單位百元）

蜜蜂牌四股
又　六股
三蜂牌細股
英雄牌四股
美女牌四股
杜鵑牌　又
金狗牌　又
小囡牌粗
雙貓牌粗
地球牌粗
英雄牌粗
金錢牌粗
雙漢牌又
鸚鵡牌又
上行價批發下門售
美國麥纈發呢
協新西裝花呢
章華西裝花呢
章華女式呢
章華山東花呢
又101啥咪呢
又38海力蒙
又124凡力丁
又130派力司
福和129羽紗呢
又西裝花呢
又寶璐呢

▲棉織品雨衣

42司買脫襯衫
40富樂色府綢襯衫
301鵝牌絨衫
301飛馬絨衫
32延壽男襪
32三槍男襪
350伯循衛生衫
201鵞絨棉毛衫
延壽棉毛衫
251　又
三角牌毛巾
明星毛巾
又浴巾
40振大祥燈塔帕
尺寸寶球奇異帕
雙馬牌西式雨衣
又　中裝雨衣

▲食糖

興化白高
又　次
興化赤高
又　次
棉赤高
又　次
台青
台青
黃岡青
46車白
36車白
生砂
溫中砂單袋
20台粉中砂
本廠棉白
台灣冰
A字冰
本廠冰

▲南北貨

大王桃
子排桃
首平桃
新沙市桃肉高
新泗濠蓮
金奎高
又　次
泰山臍郵耳
龍口粉高
又　次
北鄉黑棗高
又　次
濟魁子
泰興子
新北山杏高
揀貨關竹枝

▲海味

元紅枝
廣州元肉高
又　次
新興四元開
新大三元
陳皮
又
干貝高
又　次
蝦米高
又　次
東多菇高
洋菜高
又　次
三打根尾
金沙門高
沙田三高
海鰻
田扇尾
海帶斤
田鱗淡
西中淡
提片
花瓶參

▲化工原料

300公斤月牌燒鹹
300公斤美貨燒鹹
50公斤月牌燒鹹
美貨純鹹
一百公斤月牌
小蘇打（雙包）
一百磅美貨小
蘇打（袋）
美力士牌淡水烤膠噸
卜內門樹膠磅
美貨硫化鹹
又泡化鹹（磅）
紅礬鉀（磅）
紅礬鈉　又
冰醋酸　又
靛美林　又

▲染料

三星灰
三僧元
833晒紗元
大宇快靛
染綢靛膏
大橋硃
獅球硃
海鷗靛
三鷂皂黃
獅馬醬
五馬硃
硫化元83
雙塔灰
十六號地字灰
三美墨綠
天官醬
染綢淡黃
黑電粉青光
又　紅光
和合桃
藏菇蓮
三星地字灰

▲橡膠

·鞋靴·　每雙
雙錢元口男套鞋
又　方口　又
又　大足女套鞋
大喜元口男套鞋
又　大足女套鞋
雙錢大羊等靴
又
香雪　又
雙錢長筒靴
回力男靴
又　女長靴
雙錢大力士鞋
回力　美型鞋
又　網製球鞋
雙錢皮鞋男底
·車胎·
回力　又
雙錢人力車胎
回力皮鞋男底
又六寸
雙錢元寸自由車胎
回力元寸自由車胎
雙錢牛人三輪車胎
又送貨　又
回力送貨三輪車胎
雙錢三×內外胎
以上內外胎每副
外貨　又　汽車胎
黑貓三寸自由車內胎
以上內外胎每隻

▲皮革　上行批價下行另售

·原料·
紅橡皮（生橡膠）
白橡皮（生橡膠）
以上每磅價
生水牛皮
大阪生黃牛皮
中阪生黃牛皮
小阪生黃牛皮
以上批價單位百市斤
生山羊皮
生綿羊皮
以上批價單位張
水牛底皮
12片黃底皮
16片黃底皮
20片紅底皮
皮帶皮
以上磅單位
大黃牛面皮（二五）
中黃牛面皮
小黃牛面皮
白牛面皮
以上市尺單位
德美晨時黃紋皮
美國牌黃紋皮
鵬風牌黃紋皮
洋房牌黃紋皮
金鋼鑽黃紋皮
以上英尺單位

▲皮貨

黃狼皮
銀鼠皮
白貓皮
狗皮
貓皮
花貂皮
胡羊皮
青山羊皮
白兔皮

▲燃料

▲煤類（噸）
新鴻基塊
集作塊
陽泉塊
白煤小子
白煤屑
白煤灰子
上行批價下行另售
開平一號塊
開平二號塊
鴻煤提塊
大同籬塊
基隆塊
上等烟屑
普通烟屑
以上均爲批價

▲煤球（担）
上等煤球
中等煤球
次等煤球
▲柴炭（担）
蘇聚柴
松什柴
松炭
海門鐵炭
粗包炭

▲鑛油

上行批價下門售價
80度車油　桶
60度車油　又
400度車油　又
300度車油　又
高級馬達油　又
高級方棚油　又
美孚錠子油　又
德士古汽缸油　又
鵬哥馬達　又

▲液體燃料

美孚汽油　介侖
亞細亞汽油　又
美孚火油　桶
德士古火油　又
亞細亞火油　又
又　聽

▲川臉

上行批價下門售價
美孚柴油
又散裝（棧單）
又散裝（棧單）
亞細亞柴油　噸
未心
牙口

▲獸毛毛羽　老担

山東羊毛
湖州羊毛
牛毛
豬毛
雞毛統貨
鴨毛統貨
鵝毛統貨

▲五棓子　老担

角　棓
肚　棓

▲腸衣（桶）

27碼光腸126副
32碼光腸2600副

▲蔴市（市担）

勳白蔴
成青蔴
黃蔴
苧蔴
綠蔴
芙蓉
揚皮

▲茶葉

新上白琳
新中白琳
福建小種
陳中祁門
新紹炒
陳針眉
陳抽珍
陳特貢

▲桐油（千元）（批價）

足度白油担
本產洪江（桶）
漢洪江（桶）
湖西紅（桶）
上行批價下行門售

▲牛油（司馬担）

蚌埠牛油
大潮牛油

▲豬鬃（司馬担）

本地一號黑鬃
漢口七號鬃又
重慶三號鬃又

▲柏油（担）

宋本
坪油
名尖
關城
麻口
小大麻

▲國產紙

四六屏
坑邊
表芯
毛太
五千元
六千元
六五邊
九寸尖
海放
佛表

▲西紙

西白報紙令
西對開報紙令
蘇聯白報紙令
60磅道林紙磅
80磅道林紙磅
70磅道林紙磅
80磅道林紙磅
又零售
西白有光紙令
又零售
西紅有光紙令
又零售
西白打字紙
又零售
雜牌四色打字紙
又零售
40磅凡牛皮紙令
重牛皮紙　磅
又零售

▲教育文具

80磅道林紙磅
高麗龍紙
雙鐵頭紙
開成牌捲紙
8高樂複寫紙盒
維納斯鉛筆
28金星鉛筆
504　又　又
A字科學墨水
派克墨水
民生墨水
28新民金筆
20金星金筆
大號永字皮球打
二號又又
三號又又
高等橡皮圖釘
A自立雙橡皮盒
紅綢迴紋針盒
四號利中雙面鋼板
金城大墨汁打
又墨汁精打
飛輪軟學夾
馬利鋼筆又
十二色雙馬色打

▲五金

馬利申講夾　又
三尾鋁條釘
人頭砂布令
洋元百市斤
一寸洋釘　桶
二寸洋釘　又
寸半洋釘　又
洋乾漆　磅
三角牌錄鐵　又
一寸白鐵管　呎
一寸黑鐵管　又
手心牌鋸刀（先令）
16鉛絲（百市斤）
14號鉛絲鐵絲布卷
美25號皮帶扣
美鉛粉　磅
螺絲釘　羅
鉸鏈　打

▲銅鉛錫鋁

紫銅　又
鋅　又
黃銅　又
白鉛　又
青鉛　又
錫　市担

▲鋼鐵

鋼　又
洋釘鐵
鐵
26號大馬口鐵（箱）
24號大馬口鐵
16號鐵皮
小又
三角鐵
六分路皮硼

▲蠟燭

單車
普車
的車
方頭

▲紡織材料

（單位每塊約三千張）
頁燭（市担）
另售　斤
3·2衣迪司鋼絲
又　克納衣鋼絲卷
小牛皮BYK
小羊皮（打）
（方呎）
28G鋼絲綜
（呎）
燕皮
錫林頭夫（套）
鋼絲布
美貨錠子油（五介侖）
180S皮輥白呢
（碼）
阿根伯膠帶（磅）
中一橡膠帶每寸層

▲建築材料

青磚（萬塊）
青瓦（又）
紅瓦（千塊）

▲木材

石灰（担）
黃砂（噸）
美貨水泥50開羅
又　42又
▲木材
普通柳安（尺）
大來柳安（尺）
洋松方子（尺）
洋松片子（尺）
柳木（尺）
檜木（尺）
杉木大條子（尺）
杉木小條子（尺）
柳安三夾板（塊）
本松片（尺）
紅星五分紅柳板（丈）

▲電器材料

吉國貨皮綫　圈
又　外又
68碼鳳凰花綫　圈
72碼外貨　又
膠木開關燈頭打

▲化妝品

三星牙膏（羅）
先施牙膏
固本牙膏
白雪牙膏
蝶霜香皂
美孀香皂
椰子香皂
金魚香粉
大號蝶霜
小號　又
大號白雪
大號雙妹香水
二號　又
白龍脂
明星花露水
雙妹花露水
無敵方盒牙粉
無敵牙粉（五十袋）
漁翠頭油
黑人髮漿
雙寶指甲油
貝林頭油

▲國藥（每斤）

三支生地
二支生地
五支生地
小生地
西紹山
懷牛膝
黃蓮翹
青蓮翹
懷蜜銀
濟銀
順燕仁
知母
枝條苓
臭無異
麻黃
赤芍
銀柴胡
銷陽

▲參燕（每斤）

以上原件每斤價
松江河
三枝
三枝半
四枝
四枝半
五枝
小枝
養龍光
種粉光
頂橫紋
行橫紋
國原皮
國折開
國光
泡光
粗頂光
細頂光
軟賽光
特頂光

▲沉香（斤）

極品頂沉水
頂直條沉水
副直　又
小直　又
揀條沉水
原統沉水
揀中塊沉水

▲西藥

以上每斤價
上梅字沉香片
頂梅字沉香片
卯字沉香片
寅字沉水刨片
丑字頂沉水片
子字雙頂沉水片
頂直條半沉
頂極品半沉
將軍盔沉
毛小頂水
光小沉水
杆子沉水
紙聽孟山都糖精
鐵聽孟山都糖精
雙桃牌奎寧片
老黑獅〇六
淡　獅〇六
加當片
阿斯匹林片
減除油
阿的平片
度冷丁針
配尼西林（施貴寶）
（十萬單位）
消發地亞淨片
美貨〇六
又Sc·C針
消治龍片
維他賜保命男針
絕糹油膏（打）
好立生丸
雙魚賜保命針
凡拉蒙片
小九一四藥膏
沃古林眼藥水
科發猴藥水（新）
萬金油
八卦丹
情花散〇六
維軋令丸
赫力維他丸
藥拍勒托（打）
汗
朱美爾補腦汁
杆敵（五十片）
賜觸多二百片
五十片
安和保心200片
又60片
孝立平五十片
安度賜保命補針
又　補汁肝
肝公陸補針
德西丁藥膏
保健鈣（盒）
培興眼藥膏（打）
壽特靈藥膏
又　丸
良園枇杷膏（打）
既舒鈣
信去病

▲捲烟

七年　下午
大英
老刀
仙女
五華
美麗
白馬
全祿
金鼠
白關地
大高樂
中高樂
10克雷斯
20克雷斯
雙斧

▲火柴

美麗
鳳凰
玫瑰
車輪
南京
金鼎
老虎
寧波
上海
國光
五華20支
茄力克
吉爾西
吉士
蓬米拿
來令
六根
羅佛爾西
路駝
馬力斯
新皇后
三王
黃金龍
先令
吉普卡
三尾
深司令
大銀行
三貓
仙樂
金鶴
總會
維納斯
寶山
咖啡
大咖啡
吉吉
紅金
大保險
保險
鐵錨
友聯
樂華
三百萬金
五百萬金
三秋海棠
五秋海棠
富貴
泰山
頭等
米許林
小金虎

▲肥皂

上行批發價以箱計
下行另售價以塊計
國光
上海
寧波
老虎
金鼎
120固本
剪刀
光華
明月
利亨
美華
午牌
新華
黃鮮花
100箭
南陽綃等
南陽甲等
大藍花
160利華藥皂
200日光
上行批發價以箱計
下行另售價以條計

▲洋燭

船牌
鷹牌

▲紙圖

上行批發價以箱計
下行另售價以支計
伊牌
民國27紙圖（箱）

▲鮮蛋　門售

美貨27（箱）
又27—30（箱）
大號鴨蛋批發（每只）
中號鷄蛋（千只）
（每担）
大號鴨蛋（門售只）
（千只）
中號鴨蛋（千只）
4號統貨（千只）門售只

▲糖菓

三斤裝而西愛散水菓糖
五支裝而西愛捲水菓糖
五支西被西水菓糖
100西被西楝糖
五支皇星水菓糖
一打鴨牌咖啡茶
一打太白園楊梅糖
二打太白園綠寶水菓糖
CPC白脫司各去
二打買買軟糖
50支綠寶軟糖

▲酒類

紹京大遠年善釀五斤裝
又遠年加飯
又遠年元紅
紹加大遠年竹葉青
又上等千陳
又普通千陳
蘇加大上等千陳五斤裝
又普通新酒
一上批發價一

▲燒酒

單位：（每綫五十斤）
天津膏粱
標平中色燒
又　新
蘇糖燒
紹糖燒　陳

▲食鹽

姚鹽
南通鹽
淮鹽
上批價市担下另售斤

▲豬隻

毛豬（公斤）

▲魚類

單位（百市斤）
青魚
草魚
鰱魚
白魚

▲罐頭食品

花鰱
鯽魚
鯧魚
甲魚
鰻魚
白鱔
鰣魚
黃鱔
刀魚
條魚
河鰻
大黃魚
海鰻
米魚
海禿
力魚
蛤蜊
蟶子
青蟹
蝴子
黃虎
尺魚
長林
螃蜞
比士牌牛肉
梅林　又
美貨啤酒
上海　又（退瓶）
怡和　又（退瓶）
全婦
梅林
美貨惠司開
國貨惠司開
SW咖啡
台綢蒙咖啡新貨
馬克斯咖啡新貨
CPC咖啡新貨
ABC咖啡新貨
利比士桃子
又　生梨
101冠益辣椒醬每打
116冠益梨嘜每打
108冠益幼芥末每打
SW桃子
SW青豆
SW生梨
SW玉蜀黍
台綢蒙鮮果
文旦
桃子

國內商情

九月八日　單位法幣元　△漲　×跌

▲重慶

黃金廠條（市兩）
美鈔（每美元）
米上等（市石）
20支雙鷄紗（包）
桐油（市担）
三星牙膏（羅）
美亭士林（疋）

▲北平

黃金（市兩）
美鈔（每美元）
米上等（市斤）
麵粉（市斤）

▲福州

生油（市斤）
陰丹士林（疋）
黃金（市兩）
美梟（每美元）
上等米（市石）
棉花（百市斤）
20支地球棉紗（包）

▲天津

黃金（市兩）
美鈔（每美元）
上等米（市担）
壽星麵粉（袋）

▲漢口

20支財神棉紗（包）
大五福白布（疋）
黃金（市兩）
美鈔（每美元）
米上等（市石）
三支金雙馬紗（包）
只磅道林紙（令）
美亭士林（疋）

▲台灣

（以台幣爲單位）
黃金（市錢）
紋銀（市兩）
米上等（百斤）
山羊麵粉（包）
美梟（每美元）
上等糙（百市斤）

▲廣州

▲無錫

黃金（市兩）
美鈔（每港元）
米上等（市担）
黃豆（市担）
紅茶（百市斤）

▲青島

黃金（市兩）
紋銀（市兩）
米上等（市石）
兵船麵粉（袋）
20支雙魚紗（包）
固本皂（箱）

▲無錫（續）

黃金（市兩）
美鈔（每美元）
上等米（市斤）
炮車麵粉（袋）
雙龍白布（疋）
豆油（百市斤）

[illegible: the price figures in all of the tables above]

會計法律周刊

第二期
民國卅五年九月十日
周鯤　施仁夫　主編

定期存款增加給付問題【續】

陶公文

減除照市價軍行估價所得之負債總額（金錢債務照民法規定清償）後所得之資本淨值數額比較，反而減少甚鉅，安可謂金融業收受存款後，運用存款，獲致鉅利。在戰爭期內，金融業所遭受物質上之損失，如營業用房屋器具，及存有法幣之減失，職員工役調動或解雇之特別開支，價值亦甚鉅大，幾不可勝計。然金融業對於存戶之存款，決不可因存戶存款之特定分支行或辦事處之房屋器具，及庫存法幣已燬於炮火，或受其他損失，而拒絕返還。故在抗戰期中，存戶因受損失，金融業亦受損失，存款應照原額加利息償還，所稱公平。總之，站於第三者立場批判，依照原定存款本息返還，並無不公平之處，自不可適用復員後補充條例第十二條而判令增加給付。

四，適用復員後辦理民事訴訟補充條例第十二條於定期存款給付訴訟後之影響。

在抗戰期內，許多情事，發生劇烈變更，而非事前所能逆料者。苟嚴格遵守契約，債務人將遭受足以危害生存之負担，國家爲保護無過失之弱者貧者，同時使社會經濟秩序安定，人民間不平情緒減少，乃有非常時期民事訴訟補充條例第十一條及第二十條第二項之頒行，藉資救濟。迨抗戰勝利，非常時期結束，乃廢止非常時期補充條例，而頒行復員後辦理民事訴訟補充條例。查復員後補充條例第十二條條文之內容，與非常時期補充條例第十一條及第二十條第二項條文之內容，可謂相同，目的均在救濟無過失之貧弱者。惟復員後補充條例第十二條本身有四種缺點：第一，「情事變更」之程度，無一定之標準，可資依據。第二，「當時不得預料」之心理狀態，非外證明。第三，所謂「顯失公平」，如何方爲「顯」，如何方爲「不公平」，「公平」無測度之器具，決不能如以溫度計之測度溫度之高低，以尺量長度，以秤權輕重。第四，推事變更當事人間權利義務關係之職權太大。由於適用復員後補充條例第十二條應具之要件，無明確，客觀，及一定之規定，故推事往往能憑其主觀，決定可否適用補充條例第十二條。然主觀往往因外界之力量發生變動，是以爲審慎計，非萬不得已，似以不予適用爲宜。如爲保護特定之貧弱者而必須應用時，應考慮是否因在特定訴訟案中，對貧弱者，固屬極盡保護之能事，而以牽連其他問題，反致其他更多之貧弱者，因復員後補充條例第十二條之適用，而須受意外之負担，甚致擾亂社會經濟秩序。如此與頒行復員後補充條例第十二條之原意相違矣。

依照本文第二節及第三節所論，關於定期存款給付之訴，依法不可適用復員後補充條例第十二條，而判令增加給付，苟強無證據，即認爲情事變更非法律行爲成立當時所得預料（存戶應負舉證之責），及僅站於存戶之利益觀點判斷，認爲原約定本息，返還存款，顯失公平，勉強引用復員後補充條例第十二條，判令增加給付，則將對於國家利益，人數更多之貧弱債務者，及社會經濟秩序，發生極嚴重之不良影響。

（一）金融業對定期存款之返還，如於種類品質數量相同外，涉及返還時法幣購買力與存入時法幣購買力，而否定法幣法定價值始終未變之事實，認爲由於幣值下跌而發生差異，須增加給付，方得稱爲公平，則國家之公債，亦應引用同樣法理，照批發物價指數計算清償金額。倘債如此實行，我國財政，可立刻破產。苟定期存款增加給付成爲確定判決，而無法變更，則公債之持有人，即可進行行政訴訟，請求判令財政部對公債之清償應增加給付。試問財政部將以何種理由抗辯？一旦敗訴，將以何種財物償還？或謂公債與消費寄託性質之存款不同，不可援用同一法理。惟公債與存款，固不可謂完全相同，但均爲金錢債權債務關係，在存款之金錢債權債務關係中，既否定法幣法定價值未變之事實，而判令增加給付，豈可在另一金錢債權債務關係之公債清償行爲中，而居然承認法幣法定價值未變之事實，而判令仍照原額清償乎？勢必亦須判令增加給付，政府將如何應付乎？是故任意適用復員後補充條例第十二條於定期存款給付之訴，足以造成政府必須增加給付，清償公債之危險。

既否定法幣法定價值未變之事實，一切法律行爲及法律事實，均將根據法幣之交換價值，即實際之購買力，則法幣之統一性，不變性，及單位性之特質，將喪失殆盡，幾將不成爲貨幣。如此，一切營利事業之帳目，於結算損益時，應根據結算日物價指數調整之，方得公平與正確。倘如此計算損益，筆者敢斷言，全國營利事業能獲得盈餘者，百不得一，均爲虧本。蓋各營利事業所保之實物，易言之購買力即交換價值，並不隨財產之法幣數字，日日增加，反而在日日減少也。營利事業之營業結果，既多虧損狀態，營利事業所得稅將何由而來乎？按營利事業所得稅，乃政府主要之歲入，是則因勉強適用復員後補充條例十二條於定期存款給付之訴，間接頗有造成國家稅收減少之可能。

（二）如以直覺來觀察，金融業與小額儲戶比較，極易認爲金融業爲富者，小額儲戶爲貧者。然若以金融業與存戶集體比較，金融業爲債務人，還屬貧者弱者，而存戶（團體）乃爲富者強者。倘在某日，全體存戶提取存款，被提存款之行莊，即可倒閉。所以金融業之存亡，一部分仍操諸存戶。就特定之訴，小額儲戶之原告，其處境固非常窮困，其節約儲蓄之精神，固應予獎勵，但不可爲救濟此極少數之貧弱者，而爲宋襄陳餘之仁，以援用復員後補充條例第十二條之規定判令增加給付，使人數更多之千百萬更貧者更弱者，遭池魚之殃及。小額儲戶至少不失爲有錢者，不負債務。根據金融業之存款紀錄，定期存戶人數亦並不多，但我人看另一方面，在鄉村中，有千千萬萬之農民，在戰前及戰時，負有債務，在城鎮中，亦有千千萬萬之貧民欠有債務。倘爲維護極少數小額儲戶之利益，而勉強適用復員後補充條例第十二條，判令定期存款應增加給付，則其他千千萬萬負有債務之貧民，也將因債權人之訴請法院判令增加給付而加重負担。站於國家之立場，站於絕大多數人民利益之立場言，國家應援千百萬貧民爭取最低程度之生存，不應祇顧及少數定期存戶之利益。在現在事謀最大多數人民之最大幸福之時代，少數人之利益，不得不爲尊重絕對多數人之利益，而有所犧牲。此爲國家完成富強之鐵律，亦爲人羣爭求生存之法則。例如最近頒行之關於房屋租賃之特別法令，即屬強制少數出租人之利益，應爲多數承租人之利益，而稍受犧牲。如站於出租人立場言，此類法令乃屬不公平者。倘政府在一方面爲維護極少數人民之利益，而犧牲絕對多數人民之利益，而在另一方面，爲維護絕對多數人民之利益，而犧牲極少數人民之利益，則政府之施政政策，豈非大相矛盾乎？

（三）倘僅爲形式上公平，而不顧實質上公平，勉強引用復員後補充條例之規定，認爲存戶受損失，金融業獲利益，而判令定期存款增加給付。則此風一開，一切對償之法律關係，將永遠在不確定狀態之中。例如雇佣契約中，雖未訂明被雇人之分紅權利，被雇人見到雇佣人因被雇人服務之結果，獲致鉅利，亦可要求分配利益，否則顯然不公平。承包建築之承攬人爲房地產公司建造房屋，房地產公司分割出售該項房屋而獲暴利，而承攬人因經營技術低劣，反遭損失，則承攬人即可向法院起訴，判令定作人增加給付，否則定作人獲暴利，承攬人受損失，顯不公平。出租房屋之出租人，於承租房屋之商店，營業結果產生巨額盈餘時，亦可請求房租之增加給付矣！如此契約之神聖，蕩然無存，而請求增加給付之訴訟，在復員補充條例第十二條廢止或修正前，將充滿法院矣。再金錢債務，除金融業之存款外，尚有金錢借貸，財產買賣之價金，不動產之典價，財產租賃之押金，及租金，地上權之押金及地租，公務上或業務上損害賠償損保金，及其他應以金錢給付之債務，如否定法幣法定價值不變性而提起增加給付之訴，則今後現有法院，將無法應付風起雲湧之增加給付之訴矣！社會經濟秩序之紊亂，將無有止境，而一切經濟事業，根本將無法進行。即使廢止貨幣，恢復物物交換時代，而以購買力——交換價值計算借貸，亦將糾紛不絕。

五，另訂救濟辦法

根據第二節及第三節所論，復員後補充條例第十二條，既不可適用於存款增加給付之訴。且依照第四節所述即使勉強利用，亦將發生無限惡果。所以權宜利害，以不應用爲當。至於一部份小額儲戶，如不增加給付，但足危及其生存，照理應由國家與其他應受救濟之人民，統籌救濟。在復員期間，政府對於因抗戰而於復員期間難於生活者，應謀措款項及物資作普遍之救濟，小額儲戶倘亦有難於生活之情事時，當然亦在被救濟之列。如此對於生活艱難之小額儲戶之利益既可維護，對於更多數之貧弱債務人之利益，亦不妨害，庶爲兩全其美之辦法。

（三五，八，卅，作於民信法律會計事務所）

自修適用　簿記講座

施仁夫編

（五）利益——利益也和損失一樣包括二種：一種是收益，例如放出款項所得的利息和代他人購買或銷售貨品所得的佣金等等都是。另一種是純粹的利益，例如資產漲價的利益就是。收益的獲得，一定要用相當的勞務或效用去交換的；換句話說，就是要出賣勞務或效用，我們才可以獲得收益，所以與純粹的利益稍稍有點不同，例如要得到佣金的收益，我們一定要替人家經辦貨品，這就是勞務的出賣；要得到利息的收益，我們一定要拿款項給人家使用，這就是效用的出賣。至於純粹的利益，那是不費成本的，例如因資產漲價所得的利益，完全是一種自然變遷的結果，可以說是不勞而獲的。

我們根據種種收益和純粹利益項目規定出來的會計科目，就是收益類科目。

此外還有商貨和前貨等關於商品方面的項目。本來購入商品有實物收到，當然是一種資產，賣出商品須付出實物，是資產的減少。不過買賣商品的價格不同的，有時買進便宜賣出貴，就發生利益；有時買進的價格高，賣出的價格倒反低，就發生損失。因之，簿記上爲了方便起見，就把根據商品項目規定出來的會計科目，作爲損失或利益科目看待，購貨科目算是損失，銷貨科目算是利益。

上面所說的五類會計科目，我們還可以把牠分做兩大類，就是前三類稱做資產負債類科目，後兩類稱做損益類科目。現在爲了簡明起見，可以把各種會計科目列一簡表在下面：

會計科目
- 資產負債類
  - 資產類——現金，存貨，器具等（動產）；房屋等（不動產）；應收帳款，應收票據等（債權）
  - 負債類——應付帳款，應付票據等（債務）
  - 資本類——業主資本，業主往來等
- 損益類
  - 損失類——購貨，薪工，房租，電燈費，利息等（費用）；火災損失，盜竊損失等（純粹損失）
  - 利益類——銷貨，利息收益，佣金收益，房租收益等（營業利益）；資產漲價利益等（純粹利益）

上表內損失類科目裏有利息和房租兩科目，利益類科目裏有利息收益和房租收益兩科目，一則是付出的利息和房租費用，一則是收進的利息和房租收益，我們爲了區別起見，所以把收益類裏的利息和房租兩科目，都加了收益兩個字，以免發生混淆。

第四節　會計科目的借貸法則

各種會計科目都有增加和減少兩方面。例如收到現金，現金就增加了；付出現金，現金就減少了。又如欠人家一筆帳款，應付的帳款就增加了；還人家一筆帳款，應付的帳款就減少了。再像偸掉東西，盜竊損失就增加了；追回贓物，盜竊損失就減少了。其他各種會計科目也都是這樣的。那末增加應該怎樣記法？減少應該怎樣記法？有沒有一定的法則呢？

我們知道：無論那一個企業，一定有很多的資產。這些資產，表面上說來雖然是屬於那個企業的，但是實際上牠們都是另外的人所有的，因爲企業本身就是由人們創設出來的，牠的各種資產，不是由業主投資而來，便是向外面的人借來，不然那裏會憑空產生出一個企業呢？因之，我們可以用下面一個公式來表示一個企業的存在：

資產＝負債＋資本

這個公式的意義是：一個企業所有的資產，一部份是屬於債權人的，就是負債，另外一部份是屬於業主的，就是資本；而負債與資本兩者的和，應該同資產相等。假使債權人和業主都把他們的所有權收回，那末企業就沒有資產，企業也就不存在了。

從上面的公式看起來，資產在等號的左方，負債和資本在等號的右方，所以資產與負債資本是處於相反地位的。假使我們把左方稱做借方，右方稱做貸方，那末就可以得到下面一條借貸的法則：

資產增加記在借方　負債和資本增加記在貸方……（一）

至於資產負債和資本三者減少時候的記法，當然與增加時的記法相反，所以我們又可以得到下面第二條借貸的法則：

資產減少記在貸方　負債和資本減少記在借方……（二）

以上是資產負債類科目的借貸法則。會計科目除了資產負債和資本三類以外，還有損失和利益兩類。這兩類會計科目又應該怎樣記法呢？我們知道，企業是業主所開的。企業遭受損失要由業主負担，企業獲得利益也是歸業主享受的。因之：損失增加，資本就要減少；利益增加，資本就會增加。相反的：損失減少，資本就會增加；利益減少，資本就要減少。所以利益的增減，就是資本的增減；而損失的增減，確巧和資本的增減相反。那末我們可以根據前面所舉的兩條借貸法則，演變出下面第三和第四兩條借貸法則來了：

損失增加記在借方　利益增加記在貸方……（三）

損失減少記在貸方　利益減少記在借方……（四）

現在我們把上面的四條借貸法則歸納起來，就可以列成下面兩個簡明的表式：

增加記在借方　減少記在貸方的：資產類科目——如現金，存貨，器具，房屋，地產，應收帳款等。損失類科目——如進貨，薪工，房租，電燈費，火災損失等。

增加記在貸方　減少記在借方的：負債類科目——如應付帳款，應付票據等。資本類科目——如業主資本，業主往來等。利益類科目——如銷貨，利息收益，佣金收益等。

我們爲便於記憶起見，可用圖來表示，如下：

資產　損失	
增	減
借	貸
減	增
負債　資本　利益	

上圖表示資產和損失兩者是與負債資本和利益三者處於相反地位的，讀者一看就可明白了。

市商會公告欄

上海市銀行舉辦家庭工業貸款章程草案

第一條　本行爲輔助本市區內小本家庭工業之發展，特舉辦家庭工業貸款，其申請核准等手續，悉依照本章程辦理之。

第二條　凡有固定地址而設有手工業設備，經營正當小本家庭工業，已加入同業公會，而無左列情事之一者，得向本行申請借款。

一，有不良嗜好者。
二，不務正當職業者。
三，經本行調查認爲信用喪失或還款困難者。

第三條　本章程所指之家庭工業，以製造民生日常必需品，而不帶有奢侈性者爲限。

第四條　貸款限於左列之用途：

一，購辦原料。
二，購置工業器具。
三，其他生產用途。

第五條　貸款不得爲左列之用途：

一，轉借他人從中漁利。
二，購辦貨品，轉向他處抵押。
三，投機或購辦非其本身業務範圍內之貨品。

第六條　貸款數額，每戶最高以國幣二百萬元爲限度。

第七條　貸款利率，暫定月息五分。

第八條　貸款期限，最長不得逾六個月，用分期攤還辦法償還本息，屆期後如有特殊情形，借款人以書面申敍理由，經本行認可者，得准予展期一次。

第九條　借款人向本行申請貸款，須由下列機關負責介紹。

一，各該業同業工會。
二，商會或工會。
三，市政府之命令，或行政機關公法團體之咨請。

第十條　借款人須塡具借款申請書，送經第九條介紹機關之一簽章證明，隸送本行審核後，如認爲合格，再行通知申請貸款人來行簽約借款。

第十一條　借款人如將其工業設備以外之擔保品，另須覓具本行認可殷實廠商一家至二家，爲承還保證人，負連帶責任。

第十二條　借款人或保證人，均負有全部清償借款之責，絕對放棄一切抗辯及先訴之權利。

第十三條　借款人及保證人，每戶以一筆爲限，不得變名隱混，或互相保證，凡已代人保證，或自借尚未清償者，不得再爲保證人或借款人。

第十四條　借款人或保證人不履行借款契約，致影響借款本息，不能如期清償時，本行除依法訴追外，並得函請介紹機關負責協助追繳。

第十五條　借款人及保證人之住址如有遷移，應隨時通知本行，在借款未清償以前，保證人不得自動退保，但本行通知借款人換保時，借款人應即照辦，其保證未經辦妥以前，原保證人仍負完全責任。

第十六條　本章程由本行訂定施行，未盡善處，得隨時修改之。

上海市銀行　家庭工業貸款借據

總號
科目　小本工商貸款
帳號
戶名
放款金額　＄
到期　年　月　日
附註
經手人
審核對保人

上海市銀行家庭工業貸款借據

立借款證據人　今由　擔保向上海市銀行借到國幣　元正，限期　個月，訂明按月，分　行息，並約定於　年　月　日以前，所有本息一併清償，如有拖欠短少情事，承還保證人願完全負責，立即代爲歸償，並放棄先訴抗辯權，再貴行舉辦家庭工業貸款章程所載各條，借款人保證人均願遵照辦理，此據。

立借款證據人　姓名　住所　廠名　店號　地址
承還保證人　商號　負責人職別及姓名　地址
中華民國　年　月　日

提供工業設備等擔保允約

茲因向上海市銀行（以下簡稱銀行）借用款項，另訂有借款證據，除所訂借款證據應遵照辦理外，再將本工場廠工業設備等列左，充作爲擔保品。

名稱	數量	購入總價	折舊	購買年月	現估價	備註

商號　負責人職別及姓名　地址
商號　地址　負責人職別及姓名
中華民國　年　月　日

一，右列各項設備，係借款人所有，且有完全處分之權，並未向他質押，如有任何糾葛，概由借款人負責處理。

二，借款到期，借款人若不將借款本利還清銀行，得不通知借款人，將上列各項第二擔保品自由變賣抵償本利，其因此而生之一切費用，完全由借款人負担，借款人對於第二担保品賣價多寡，不得以未經同意申請異議或爭執，如變價之數不足償還本利時，其不足之數，仍由借款人補足，有餘當照數退還。

三，上列各件仍由借款人照原使用，所有權假存銀行備處置。

四，如借款已保火險，將原保單過銀行戶名，若未保險，由銀行代保之費，仍須由借款人負担。

右致　上海市銀行
借款人　保證人
中華民國　年　月　日

公函

爲四聯總處函復舉辦工貸迄未停止轉函知照由

逕啓者：查本屆會員大會決議案中，關於呈請政府轉令四聯總處迅予恢復工業貸款一案，經分呈行政院及財政經濟兩部，請予轉令四聯總處，迅速舉辦，去後旋奉經濟部京工（三五）字第七一〇六號批示各節，業經函知在案，茲奉經濟部京工（三五）字第一〇〇一一號批示內開：「前據該會魚代電，請轉函四聯總處恢復工業貸款，并以切實而寬大之條件，迅速辦理等情，並准行政院秘書處通知單，奉交該會原代電案同前情，經先後轉函四聯總處核辦見復在案，茲准該處秘書處復稱，查本總處對上海市工貸迄仍繼續辦理，所稱停止一節，顯係誤傳，至工貸利率，向較市場利率爲低。（大抵較市場利率低二三倍不等）又工貸審核標準，乃以組織健全，經營具有成績之工廠爲準，其目的在求放出款項，均能獲得最大效果，此亦爲工業界自身必備之最低條件，固無須銀行提出始予注意等由，仰即知照，特此通知，等因，准此，用特再分函奉達，希即查照是荷。此致照相製版手工棉織毛巾被毯機器染織各公會

爲發行局復劃一鈔式在積極改善中由

逕啓者：前接來函，以鈔票種別爲雜，請妥籌善法，經致函中央銀行發行局，請其劃一鈔式，去後，茲接該行發行局總字第一一九一五號函稱：接准卅五年九月二日公三五字第一三五五號大函，以年來鈔票，式樣繁多，大小參差，致使用者益感辨別爲難，影響法幣之推行，囑今後發行鈔票式樣，如何簡化，改歸一律，俾作僞者失其僥倖之機會，使用者易得鑑別之標準，等由；具徵貴會關懷幣政之至意，查年來鈔票式樣，參差大小不一之原因，實由於抗戰期間，內地物資缺乏，紙張油墨，未能充份供應，而當時抗戰方殷，用途浩繁，不得不就可能搜購之紙張油墨分版印製，雖盡最大之努力，限於事實，不得不爾，勝利以來，本局有鑒於此，已在積極改善中，准函前由，相應復請查照爲荷等由過會，用特備函奉達，希爲查照是荷。此致

上海市進出口業公會

顏料雜貨公會上市議長書

關於公會名稱

謹陳者，頃接上海商報出版社來函敬悉：貴會定於本月九日舉行首次會議，關於工商大計，定由膺選諸公碩畫讜謀，專文論著，毋待敝會贅述，茲關於敝會切身利害之顏料染料區別，敬爲貴會陳之，查顏料分類，早經政府法定，即最新化學工業大全書上均分別甚明，且各別組織公會，經營顏料雜貨業者，爲國產顏料雜貨同業公會，經營染料業者爲西顏料商業同業公會，自政府還治，兩公會曾一度令飭合併，爲顏料商業同業公會，嗣以業務不同，經國產顏料雜貨同業公會之請求，允准各別組織，恢復戰前名稱，而西顏料業仍襲用合併時名稱，爲上海市顏料商業同業公會，致使社會人士，以爲有染料即爲顏料，同物，可以二稱之誤，茲將顏料與染料之區別，列表附呈，敬請台閱，竊以公會會名，依據商業公會法規定，應以會員經營主要商品而定，是則西顏料業公會，應改稱爲「染料業公會」，國產顏料雜貨業公會，以近來海運暢通，其經營商品，非國產二字所能包括，應改稱爲顏料雜貨業公會，庶符名實，此雖最爲小事，然在此國家復興，科學倡明之時，對於顏料染料兩業公會會名，應亟加以區別，素仰諸公爲本市領彥，洞悉商情，爲特具文懇請，轉呈當局，賜予更正，俾名實各得，永絕糾紛，不勝企禱！謹上

上海市參議會議長潘副議長徐

商業同業公會經營商品區別表

國產顏料雜貨顏料

戰前公會名稱	國產顏料雜貨業同業公會	西顏料業同業公會
現在公會名稱	國產顏料雜貨商業同業公會	顏料商業同業公會
沿革	本業創始洪楊之後，民國六年立公所，至十六年改稱公會	民國十九年成立公會
會員經營製造商品	顏料雜貨	經營染料
英文名稱	顏料 Digment	染料 Dyestuff
商品名例	硃膘，銀硃，紅丹，鉛白，鉛粉，雪青，密陀僧，金粉，銀粉，鈦白粉，鋅氧粉，鉛酸，立德粉，綠鉛，石棉，黑鉛，灰粉等	硫化元，黑電粉，靛青，陰丹士林，……等各色染料
來源	本國，西洋，南洋，東洋	本國，西洋，東洋
性狀	入水不溶化	入水溶化
商品用途	製造油墨，磁漆，橡膠，繪圖，及作藥品，工業上等各項需用	專供染紗布，絲綢，毛革，紙等用

醫藥顧問

顧毓琦博士主答

問：鄙友徐君，自覺患肺病時幾三月，其症狀爲：每日上午九時至十一時要發熱兩小時，身疲倦，且好睡，退熱後仍感乏力，但胃口尙好，每餐一碗至二碗不等，平時咳嗽次數不多，惟早夜起睡受涼之際，或遇有刺激性之氣體時，咳嗽次數必加多，但無痰，而徐君棲居鄉間，對於求醫，頗感困難，致有問題四個，祈請貴欄詳細示答！

（一）如此症狀可能是第幾期肺病？長居鄉村，多食營養食物（最好是那數種食物）其病是否不會加重且可減低？

（二）是否是不宜歌唱，不能看書，亦不能多步行？

（三）是否要長時間之靜養？大約需時若干？

（四）是否可以服白朮與貝母（均國藥），可使爛了的肺黏結起來？

讀者鄭克儒　八月九日

答：（一）恐係肺結核症，可即須用X光照片診斷之。（二）若係肺結核初期，可用空氣靜臥，滋養身體，注射補肺補血針等，惟據來函所述，已每日有寒熱，恐已嚴重，故宜確實診斷後，用人工氣胸術等治療之。（三）不宜劇烈運動及唱歌等。（四）或者非肺結核症，可照X光及驗血等決斷之。

問：編者先生：鄙人之病，自照顧博士止遺精知後，並又服「信誼」維他賜保命補丸二盒，現遺精果有半月未生，但自覺身體仍衰，且鄙人已十九歲，尙未發育至成人程度，身體亦矮小，是以欲進補品，敬請再煩指點良藥爲感。

杭州陳瑞堂謹上　八月九日

答：（一）藥品不宜常服一種，須常常調換。（二）補藥可內服 Multice brin，每日早飯後服一丸，及 LieuronB，每日二三次每次一二丸飯後服。（三）內分泌藥亦可，間而服之。

心臟病

鄙人前往青年會主辦之上海學生救濟委員會檢驗體格，檢查所得，各部均爲正常，然當檢查胸部「心……濁音界」時報告項中，醫生填爲「還好」兩字，並曾告訴不宜激烈運動及早睡早起，我想：這是普通衞生常識不足治病症，懇請貴醫師予以答復報端：

（一）心有微病，應用何種醫藥治療？請予以介紹。

（二）失去了心臟健康，會引起何種病症？

（三）跑步運動是否太激烈？是否影響於心的康健？

（四）平時對於心臟健康的保護，應該怎樣？請予以補充。

（五）要確定心臟有無病態，應到何種醫院去檢查？

讀者王長齡敬上

答：（一）心臟病可延醫詳細檢查即可決定其有無。（二）患心臟病者，有氣喘心跳脚腫等症象。（三）劇烈運動有礙心臟病。（四）飲食運動起居有定時，維他命須常注意，是否缺乏，否則有引起心臟病之可能。

告讀者：

即日起，恢復一切諮問，法律，商事，婚姻，人事，醫藥，科學，工業，有問必答，又，關於讀者呼聲，人事痛苦，公私意見，歡迎投稿，惟請言之有物，字數簡少，與立場純正。編者。

鴿：

林虎賢兄：通訊處已忘，請函告，當奉上稿費單，欲訪亦因事止，又無法通訊，迄今抱歉！編者。

服務

天蟾舞台　揚排風　十三妹　羣英會　智化盜冠
黃金大戲院　電話八一一一四　今天日戲　大名府（玉麒麟　史文恭）　今天夜戲　高盛麟　戰太平
皇后大戲院　訂座電話（97777）二日夜場　特別精彩三天泡戲　楊寶森　譚富英　王玉蓉　紅鬃烈馬　惡虎村
大光明　冷氣開放　九六四一1545　劉瓊　秦怡　合演　忠義之家
國泰　冷氣開放　瘋狂藝人
南京　冷氣開放　直搗東京
美琪　冷氣開放　偵探小姐
麗都　今天開映　威克島殲倭記
大上海　諜網情鴛
大華　出水芙蓉
滬光　蘇聯之光
新光　神鷹萬里
金城　爺爺老兵
金都　大野人國
國聯　鐵騎劫美
杜美　鴛鴦戲水

共舞台　日夜獻演　第三集七劍十三俠（六條人命大血案）　吻　僵屍拜月　鬼
大舞台　日夜重演　大鬧洞房　隆獻　二本三俠劍
中國大戲院（電話97177）　今天日戲　十三集血滴子　今天夜戲　十四集血滴子
上海　賽金花
巴黎　金門　雙鎗水牛陣
西海　百美圖
匯山　偷襲珍珠港
山西　大破金磚盜
滬東　黑衣騎俠
泰山　金鋼鑽
民光　蒙面劍俠
百老匯　天作之合
東海　戰地情侶
新新　草莽英雄
蓬萊　神鞭大俠
浙江　孟麗君

統一事權

・小販・

在市參議會上，市長為了消除碼頭盜竊問題，向參議會呼籲，支持其統一事權的主張。統一事權，是絕對必要的。祗有在封建官僚社會之中，事權是依等級來劃分，而不依職責範圍來劃分。現代社會中，事權是以職責範圍決定之。譬如，在一市之內，任何事權，屬於市長，市長是最高長官。不論治安也好，不論碼頭也好，市內之事，悉屬市府。市的規則，即中央所直接分設的機關，亦受管轄。滬口雖大，仍屬市轄。

我們可以用個淺顯的例子，說明這種精神。英國戰事外交部長哈里法克斯氏，一次陪外賓游海邊，遇守崗兵士，令其停步受檢。外長探首窗外曰：我乃外長，崗兵答稱：一樣要檢查。外長乃停車出身份證。崗兵檢查後，且帶諷答之曰：君僅少尉，我乃上尉也。聯合國大會在舊金山開會，其初次主持揭幕致詞，乃由舊金山市長為之。

統一事權，豈僅碼頭應如此！祗有封建官僚社會內，「宰相家裏」閒人莫入，一若治外法權一般。

勝利月餅與喪氣月餅！

・徐行・

中秋月餅，為應景的食品，在去年勝利後的中秋，尤其令人感到十分高興，把勝利裝點到各種方面去，在食品方面最令人不能忘記的，便是除「勝利蛋糕」外，又有「勝利月餅」，眞足為這個中秋佳節大放異彩！

記得在去年的中秋，有一家糖菓餅乾公司，特製了一個很大的「勝利月餅」，在月餅面上鋪了些關於紀念勝利的節目，如勝利牌樓，閱兵隊伍，有海陸空軍聯合的隊伍，眞是匠心獨運，好看煞人。

因為大家對勝利感到高興，所以對勝利月餅也大家很高興購食。吃勝利月餅以後，啟勝利大國民，眞不勝其威武。可是，在勝利後的一年，又是中秋佳節到來，看看中國目前的情況，兵連禍結，難民遍地，其他聯合國都能獲得勝利的光榮，即戰敗國的德意日，皆能走上了建設之路，惟有我們這個忝為五強之一的中國，弄得在這一年之內，地位低落，在國際間，為人家瞧不起，國內大打出手，弄得人民流離破產，得不到一點勝利的好處，去年中秋吃勝利月餅的興緻，一點兒也不存在了。

今年的中秋，依照中國人的規矩，理合又吃月餅。去年的月餅，吃的是勝利月餅，今年的月餅，應當稱為什麼月餅呢？我們看看現實的情形，——流亡載途，工商破產，物價飛漲，盜匪遍地——我們這社會上，能很快樂地吃月餅過中秋的，能有幾人呢？除去了少數發勝利財，發接收財的人們以外，他們都已脹纏累累，吃月餅是高興得起來，其餘的大多數的人，恐怕誰也看見了月餅都不免垂頭喪氣，和去年中秋吃勝利月餅時的情形，可謂大相逕庭，而令人不堪回首！去年，看見了月餅都覺着勝利的光榮，吃勝利月餅，是名符其實。今年大多數的人，看見了月餅都垂頭喪氣，如要替月餅起一個名字的話，那末，「喪氣月餅」四字，倒是很恰合的稱謂！如此月餅，如此中秋！

中秋月

・徐大風・

戍鼓斷人行，邊秋一雁聲，露從今夜白，月是故鄉明。有弟皆分散，無家問死生。寄書長不達，況乃未休兵！——杜甫

牀前明月光，疑是地上霜，舉頭望明月，低頭思故鄉。——李白

以上二詩，乃是唐朝一詩聖一詩仙詠月之作，這二位詩家，皆是生在亂離之世。這種因兵亂而離家背井的悽愴感情，與今日我們所處的時代正相同。所以我們讀了他們的詩，不啻也就是我們今日身世之寫照。尤其我們有老家在某一區的人們，家鄉的子弟，什九流浪在外，飄泊而成為難民。這可惡的戰爭呀！弄得同胞在「未休兵」下，妻離子散！

流亡在外的難民，在這個月圓的中秋，尤引起無限的感觸。看見那些在收復區的人民，雖然生活過不怎樣美滿，但一家父母子女，究竟住在一起，享着一家團圓的幸福。仰看那在天空中懸掛的明月，十分皎潔，象徵着他們的前途是無盡的光明！

可是那皎潔團圓的中秋月，在離鄉背井的難民眼中看起來，是多麼的傷心無比！寘子才有詠月詩道：「傷心最是中秋月，偏向離人頂上圓！」現在流亡在京滬一帶的難民，在這三五之夜的中秋，對着那團圓的明月，也不禁要發生與寘子才相同的感想吧？

『月』『餅』

・里昂・

同是月，有些人看月，月是光明的，因為他們有吃有穿，無

渡這勝利後的第一屆中秋，心中眞有無限悵惘。

回憶去年中秋，日寇剛宣告屈降，全國充滿歡笑。大家滿以為天眞的亮了！今後一定可以安居樂業，不料時至今日，CNC無異去年今日的CRB，這話眞不知從何說起？

香斗・月餅

・心易・

點香斗，吃月餅，中秋不能沒有點綴。香斗，有大，有小，上面點綴了許多花式，有魁星，有月宮，旂桿，鯉魚跳龍門之類，奇巧的，上面還有走馬燈，月餅，原有蘇式廣式之別，不過今年都改良了，出奇制勝，新增了「原子月餅」，還有一家做了挺大的月餅，上面有飛機，據說是提倡「航空救國」，叫做「大同月餅」，一面吃月餅，一面又救國，虧他們想得週到，四川路有一家「冠家」，揭出了「美利堅廣東月餅上市」的廣告，美國也有廣東省，奇怪！

香斗商人還是墨守舊規，不會改良，這一點只好讓月餅商專美於前。

可惜沒有人統計過，今天本市大小香斗銷去若干？廣式蘇式大小月餅銷去若干？至苦難民們……，好，至此為止，不說也罷。

月・圓・人・不・圓

・吳冰翁・

京滬鐵道的蘇州站，是全線旅客上下最熱鬧的一處，再加適屆中秋，來往的乘客，都帶着許多禮物節禮，格外顯得忙來擠往。

距車站數百步的地方，也非常熱鬧，男女老小，蜂屯蟻聚，但與車站上所不同的，是人們蠕蠕而動，衣衫襤褸，生氣毫無，而且固定在一起；不像車站上的人流動靈定。還有特殊的一點，是年輕力壯的，簡直很少。

中秋前三日的夜晚，一輪明月，已高掛林梢；雖沒有三五團圓的渾圓如鏡，但清光大來，照徹空明，把大地山河，裝成了琉璃世界。這個貧民集團中，有幾個年老男婦，蹲在河濱，愁眉淚眼，互話苦衷，甲翁嘆一口長氣說：『中秋節快到了，我們一家大小，拾棄了房屋田地，離開蘇北，漂流到江南，再想掙扎維持生活，誰料錯錯重重，沿路經查需索，把帶出的細軟，逐漸消耗；還被強拉去一個兒子，一個女兒，據說有工作給他們做，為國家出力，可是我們的國家，不是已經打過八年仗嗎？上年蘿蔔頭（稱日本人）屈膝投降了，為什麼還要打仗呢？如果不打，我們還不是好好在家裏，到了中秋，家人團聚，人月雙圓，何等快樂，此刻是歷盡流離的痛苦，到了蘇州，錢用光了，一家大小是不全了，往後怎樣度日？眼看中秋到來，月圓人不圓，能不慨嘆萬分！』

乙翁接口說：「咳！難怪你老愧喪，你在家鄉，不祇是書香門第，還是小康之家，誰料到一個短短時期，飛來橫禍，把你家拆得一乾二淨，連人口都不能保全，那是任何人要傷心的，即如我，雖是一個商人，但待人接物，總是本着良心，從不做囤貨抬價等剝削行為，誰知反而受盡磨折，弄得家破人亡，做了難民，反看那些特殊人物，為非作歹，結果呢，他們還是過着舒服日子，這叫做「皇天無眼，獎勵作惡。」我有一肚子怨憤，恨不得一死！』

丙婦聽了甲乙兩翁的話，插嘴上來：『你們想貪圖死掉，一了百了，但你們如果死後把屍體向河裏一丟，葬身魚腹，那是無所謂，若要買棺成殮，喪葬費從何而來？現在連施棺的人也一天少一天了，若然死了之後，有喪葬的財力，我也拚得一死，我們一家，在家鄉也算得一門舒服農戶，誰料東派捐，西徵糧，一而再，再而三，開了大門，應付不了，一個兒子，好好兒在工廠做事，一根繩子給拖走了，一條船也捉去運兵運糧了，剩下我們老夫婦兩個，年老力衰，怎樣過活？躲在家裏，還是不得太平，才出來做難民的！』

丁翁坐在河岸上，靜聽他們講話，含着一泡淚，默不作聲，可是越聽越難過，不禁嗚咽着說：『你們不要談吧，我們這一個難民集團，誰不是受盡苦楚，人亡家破，如果分析起來，這集團包含不知多少人家，可是沒有一家是人口完全的，甲老哥說的：「月圓人不圓」，是我們的寫照。』

月到中秋……？

・閒人行・

嫦娥吳剛避難海上記

。蕭九石。

話說嫦娥自偷了后羿的不死之藥，奔到月宮，至今還是居在這座「廣寒清虛之府」，相安無事。

但在中華民國卅五年，月宮之內，忽然大動干戈，烽煙彌天，哀鴻遍地，屍堆如山，血流成河。

嫦娥自奔月宮以來，沒有看見過這種大殺戮，嚇得手足無措，也想逃難，以避兵災，於是去找那伐桂的吳剛。

那知吳剛因受到決堤後的洪水之災，桂樹鋸不成了！蹬在樹頂上打瞌睡。

嫦娥找了半天，好容易看見了，於是大聲叫喊：「吳剛，吳剛！在這緊張局面下，還不快快逃難嗎！」

「水這樣大，叫我怎樣跑下來？」吳剛一手還拿着他的鋸子說。

「你快下來，只要踏着我這盛裝不死之藥的葫蘆漂流過洪水，就得啦！」嫦娥再三催促。

不一會，嫦娥和吳剛就商議着逃難的去處，望下界一看，決定到上海。

於是嫦娥和吳剛帶了許多美國貨，裝在葫蘆中。使了仙法，不把貨物報關，實行「走私」，從天上落了下來。

那時，各馬路美貨攤販，正在熱鬧上市，吳剛也在熱鬧之區，擺着一個攤頭，生意十分興隆，嫦娥則在旁幫忙，利市百倍！

在選舉「上海小姐」的日子，嫦娥也想和凡人一較長短，去參加了，好得擺美貨攤已賺了不少錢，於是東請客，西請酒，想請人選她做「上海小姐」，畢竟嫦娥不懂凡人的「訣巧」，以致落選，可把她氣得發暈！

禍不單行，福無雙至，嫦娥自落選之後，不久又遭着取締美貨攤販，眼睜睜看着大公司大商店的美貨，就利市三倍，當然萬分懊喪。

在中華民國卅五年的中秋節晚上，嫦娥仍舊奔回月宮，可是不死之藥的葫蘆中，已經裝滿了人間的種種鳥氣，而吳剛也仍舊蹲到桂樹頂上，嗅着火藥氣息，看着洪水氾濫！

節上雜感

・巴玲・

「月亮灣灣照九州，幾家歡樂幾家愁？幾家夫婦同羅帳，幾家飄零在外頭？」這是描寫中秋情緒的詩，在國內烽火炮聲，迄未絕跡的現在，我們

依照工商業習慣，中秋是一個結賬的節關，可是，今日之下的工商業，一方面受着高利貸的壓迫，一方面更因外貨傾銷，交通不便，早已形成貧血狀態。據一般推測：而今而後，為了週轉不靈，宣告清理破產的工廠商號，一定不在少數，造成的失業恐慌，增加社會的不安？局面是夠嚴重的。

中秋一過，氣候回涼。糖炒栗子應市，中下之家，又將打算怎樣添置衣服。但月入菲薄的薪水階級，負責維持家庭開支，已煞費苦心，再來籌劃一筆衣裝費，又談何容易？

來無揖，還有一筆將來到美國去避難的資本。有人看月，月是黯淡的，無非他們愁食愁衣，憂時憂國，何況又落得妻離子散。

同是餅，有些人吃在嘴裏，香甜可口，津津有味，皆以他有着甜蜜的環境與甜蜜的生活，有些人吃在嘴裏，便覺帶了苦澀味，原因是他們的生活環境，一直是苦澀的。

不錯，月終是光明的，餅讓是香甜的，黯淡與苦澀，還是受了實現與理心的影響。

請・領・稿・費

★八月一日至十日

巴玲，曙光，水告，史致富，馮笠夫，郭慣之，陳袞，拾荒者，薛雲波，楊謀，柳楓，程起鵬，會思明，心易，亢石，螢火，葉萍，針心，皓英，雲鹿，明華，許桐華，賈禮明，潔人，江上楓，黃影呆，新夢，諸君鑒：

八月一日至十日，稿費已存會計處，祈駕臨領取為荷。

八月十一日起，領取稿費改為先發稿費單，請投稿諸君補示通訊處。

花・亂・飛

長篇連載　・何家支著・

奇人奇事錄（二八）

金岱英既然號稱女性通，自然於少年中年老年無所不通，他自命識得金太太的個性，要怎樣才可以取到她的錢。他便來到育英中學門房裏，對那肥頭大腦的校工，先是陪了一個笑臉道：「請問金麗英小姐在校裏嗎？我要會她。」那校工搖頭對金岱英看了一眼，也笑道：「金麗英，在校裏，只是她忙得沒有工夫見客。」金岱英道：「忙考試嗎？哦，這裏的畢業考試眞這麼早就舉行。」校工冷冷的道：「考試還不會舉行，便是她忙着見別的客，所以沒有功夫見你的客。你不信，可以自己去看看，向南一所四層樓洋房，底下掛着學生會客室牌子的，她便在裏面。你要往課堂或是寢舍裏找，是找不着的。」金岱英道：「學生會客室，我知道。」

他一直往會客室門口，只聽得不止一個男子的聲音，在謙遜道：「我們實在是不配請金小姐吃飯，下週又實在仰慕金小姐的學問，文章，道德，經濟，都是不作第二人想的，我們覺得能夠把金小姐請到，實在是我們的光榮，也是菜館裏的光榮，更是菜館裏那廚子的光榮。」只聽得金麗英在回答道：「那麼等會再說罷，兩位請先走，我還有客。」又是男子的聲音道：「六點鐘再打電話來，不早嗎？」金麗英道：「我不說了，一切等會再說。」金岱英看走出來的是兩個中年男子，心裏詫異着，我這姊姊竟鬧着男友慌，降格以求到如此地步。他忙不迭再要看看屋子還有些什麼客人，一看，走進去時，有一個是郭嘉儀，一個是同在大一甲組的奚美女士。

團・圓

・楊謀・

中秋佳節，天上團圓。

這是一個最美麗的節日，有好的氣候，有好的景緻，也更有好的月亮。

人間事，可沒有一般的美滿，有人固然在歡笑，也有人在担憂，歡笑的人們固然忘記了憂愁，憂愁的人們卻驚住了歡笑。

雖然，勝利已經一年，可是多少人還是有家歸不得，飽受着顛沛流離之苦。雖然，勝利已經一年，可是，工商業還是風雨飄搖中掙扎，誰都懷着不安的情緒。此情此景，即使月兒再圓，月色再好，也只是對我們的諷刺而已。一切美麗的幻想，還只是虛空，切身遭受的磨折和困難，逢此佳節，能不淒然淚下！

人是為理想而生活的，假使一旦突然感到理想瀕於失望，是如何地可哀呢！佳節之使失意者增添了哀愁感，也決不是偶然的。

今夜，看天上，團圓；我們人間，也但願不久之後，每人都能歡樂，把沮喪驅逐淨淨。

航輪動態

「海廈」昨日由津抵埠 「海康」今晨由滬駛基

△太古之「撒若克」號於昨晨由香港啟駛滬，該輪由英國蘇彝士運河至香港，將泊英海軍四號浮筒，旅客九十人，於十二時半在新關碼頭上岸。

△大英之「馬答來」運輪，於今晨十一時由菲州抵埠，經利物浦，新加坡，香港抵埠，泊浦東其昌棧，裝來貨物總數約四八一四噸，在滬棧二六五一箱聽頭食物，六箱電料，十箱錄，十捆鋼板，二七二噸銅板，五六五卷複寫紙，大批屋頂材料等。

△怡和之「哈士頓」號於昨日午後由溫可愛經香港抵埠，裝來四千噸小麥，泊下游三十九—四十浮筒。

△美國總統公司之「若望荷蘭」號於前日午後由美國西部口岸抵達，泊三十四—三十五浮筒，裝來總八三〇五噸救濟物品。

△美鋼之「阿加尼」勝利號於前日由紐約抵滬，泊不游卅三—卅四浮筒，裝來一萬三千噸貨品，內有八百噸白報紙，八七九噸汽油，八〇四噸煙葉。

△福來之「哈丁頓」號將於十二日由檳榔嶼抵埠，如有空浮筒可能明日進口，裝有大批木材及申卸貨物。

△招商局「海康」輪定今日駛基隆，現泊八—九浮筒，載去旅客甚多，並裝有商貨千噸，七六〇袋黃豆，三十箱鞭炮，一千五百件麩皮，三件印刷器材，五箱油墨，廿三件紙，一一三〇〇塊豆餅與其他物品。

△又「林森」輪於昨日午後二號三號浮筒駛基隆，經廈門福州，廈卸三千件麩皮，二千八百件豆餅，三百件國藥及一千五百件黃豆。閩卸一一一箱聽頭食物。一百二十件白報紙，七桶氯化鉀。

△福來之「喬治好姆」號於昨日由西雅圖經馬尼剌進口，泊下游卅一—卅二浮筒，裝來總三二〇〇四箱奶粉，二百萬尺木材，一四四七噸商貨。

△招商局「海廈」輪昨日由天津抵埠，泊楊家渡卸貨，定十日二駛天津。

△「江順」輪滬漢綫，昨約十二時抵京。
△「江安」輪在江南船廠。
△「江華」輪滬岳線，八日抵漢口。
△「江新」輪滬漢綫昨約八時抵漢口。
△「江建」輪在瑞鎔廠船塢。
△「江漢」輪滬漢綫昨十二時離京上。
△「江濟」輪滬宜綫昨約十五時抵漢口。
△「江亞」輪滬甬線昨日離申駛甬。
△「江平」輪滬漢線昨八時離蕪上駛。
△「江寧」輪滬宜綫八日泊漢口。
△「江慶」輪滬渝線昨九時抵皖。
△「江靜」輪泊廿二—廿三浮筒修理。
△「江和」輪滬渝線昨日離漢駛宜昌。
△「安華」輪滬湘綫八日抵宜昌。
△「江陵」輪在瑞鎔廠船塢。
△「海蘇」輪在瑞鎔廠船塢。
△「海浙」輪泊下游六—七浮筒修理。
△「海藏」輪泊廿—廿一浮筒小修。
△「海鄂」輪滬津線八日抵大沽。
△「海湘」輪泊J十—十一浮筒修理。
△「海川」輪滬津綫泊大沽。
△「海康」輪泊下游八—九浮筒裝貨，定十日駛基隆。
△「海瀛」輪泊J六—七浮筒修理。
△「海黔」輪泊廿三—廿四浮筒修理。
△「海桂」輪滬青線泊青修理。
△「海粵」輪滬粵線一日泊海口。
△「海閩」輪滬青線泊J六—七浮筒裝貨，約十二日駛青島。
△「海贛」輪滬青線四日泊通雲港。
△「海魯」泊龍華修理。
△「永灃」「永洪」「永澄」「永清」「永涂」輪泊龍華修理。
△「海廈」輪滬津線泊楊家渡卸。
△「永灃」輪滬宜綫泊宜。
△「海天」輪泊卅七—卅八浮筒修理。
△「海地」輪滬榆線七日泊虎門。
△「海立」輪滬粵線四日離秦駛海口。
△「海宙」輪滬台線泊中棧卸貨。
△「海宇」輪滬台線泊基。
△「海辰」輪滬台線五日泊葫。
△「海宿」輪滬葫線七日離秦駛青八日抵青。
△「海列」輪滬防線泊防。
△「海張」輪定昨日離申駛難。
△「其美」輪滬津線泊虎門。
△「黃興」輪滬津線昨日離申駛津。
△「蔡鍔」輪滬津綫泊金利源浮筒昨日進吳淞口。
△「鄧鏗」輪滬粵線泊粵。
△「執信」輪泊金利源三—四浮筒御木板。
△「仲愷」輪滬津綫，昨二時抵大沽約十四時塘沽。
△「延閩」輪滬粵線，八日離港駛基。
△「漢民」輪滬粵線，泊楊家渡卸，今移金利源二—三浮筒裝貨，約十一日駛粵。
△「林森」輪滬津綫泊津。
△「民蘇」輪滬廈線昨日離申駛廈門。
△「華一一〇」號輪八日十三時宜下佳六時由沙市下。
△「民和」輪昨四時口岸上約十三時抵京結關後續上。
△「民和」輪昨五時九江下。
△「華泰」輪昨六時宜昌下。
△「生存」輪昨八時拖九號躉通州下，風大現仍返泊通州。
△「民來」輪昨六時嚮曹洲上。
△「華源」輪昨五時萬縣上。
△「民權」輪昨六時奉節上約十六時抵萬縣。
△「民貴」輪昨六時萬縣下。
△「民彝」輪約十一時到宜昌。
△「民聯」輪作六時渝上。
△「民康」輪約十八時抵渝。
△「民本」輪昨五時巫上。
△「民萬」輪檢查後七時萬縣上。
△「民熙」輪泊渝。
△「民憲」輪泊渝。
△「民武」輪昨六時由渝至萬縣。
△「民玫」輪約十九時抵宜昌。
△「長興」輪八日抵漢。
△「龍安」輪修理。
△「鴻亭」輪六日上宜昌。
△「鴻貞」輪六日開漢口。
△「武康」輪七日過京。
△「嘉安」輪九日拖九號躉由湘上駛。
△「漢寧」輪泊漢修理。
△「明興」輪六日抵武昌。
△「鎮北」輪昨一時京下。
△「鴻元」輪七日過大樹浮筒。
△「渝豐」輪由京上皖。
△「鴻和」輪九日下午二時抵漢口。
△「蜀豐」輪由皖抵京。

交通指南

問：㈠最近有無船隻駛津？㈡票價多少？㈢手續如何？㈣向何處購票？

答：㈠招商局海廈輪昨自津抵埠，泊楊家渡，約十二日駛津，請速去洽之。㈡統艙票一萬五千元。㈢限軍公教人員，憑證明文件附防疫證向該處聲請登記，經核准後，始得購票。㈣四川路招商局，客運課。

輪船開行日期表

船名	日期	開往地點	停泊地點	輪船公司
內河綫				
江鴻	九・十	南門港	四號碼頭	大達大通
達豐	九・十	天生港 任港	十三號碼頭	大達大通
江康	九・十	任港	五號碼頭	大達大通
江昌	九・十	青龍港	五號碼頭	大達大通
臨安	九・十一	九江漢口		福州路三三號
航利輪船	九・十一	南通任港		北京路慶順里
江蘇輪	九・十一	甯波 鎮海		江西路十四弄
江亞	九・十一	甯波	金利源	招商局
穿山輪船	九・十一	寧波	十三號碼頭	天主堂街
江民	九・十一	任港	五號碼頭	大達大通
機輪	九・十一	連雲港		金陵東路15弄3號
大華	九・十二	甯波	大達碼頭	北京路五〇六號
華一二	九・十二	重慶		民生
民族	九・十二	宜昌		民生
海藏	九・十二	漢口	六號碼頭	大通
風達機帆	九・十二	長沙		圓明園路一一五號
隆大	九・十三	漢口	大達碼頭	大通
驚江	九・十三	九江 漢口	外灘碼頭	大通
民和	九・十四	宜昌		民生
華南綫				
海康	九・十	基隆	8-9浮筒	招商局
同康	九・十	福州南台		慈淑大樓五四二
延閩	九・十二	廣州	揚家渡	招商局
民衆	九・十二	台灣		民生
北海	九・十六	香港		太古
永生	九・十七	港香		怡和
北洋綫				
海閩	九・十二	青島	中橋	招商局
海廈	九・十二	天津	楊家渡	招商局
利華	九・十二	天津		四川路中央大廈廿五號
黃興	九月	天津	金利源浮筒	招商局
南洋綫				
Marine flier	九・十	香港 馬尼剌		美國總統
Samson	九・十一	菲律賓		太古
Pres Polk	九・十二	香港 馬尼剌		美國總統
福州	九・十九	香港西貢新加坡		太古
Silversandal	九・十九	小呂宋		渣華
Tjitjalengka	九・廿四	香港 爪哇		渣華
James Bowdoin	九月	馬尼剌	42-43浮筒	美國總統
國外綫				
Hannibal Vic	九・十	舊金山		美國總統
Ferncliff	九・十	紐約		順亨
Kitsilano	九・十一	溫可愛		怡和
Topa Topa	九・十一	火奴魯魯		華倫
Louis Mchenry Howe	九・十一	香港 孟買		美國總統
Robert Luckenbach	九・十一	琥璜島		福來
Letse Maersk	九・十一	小呂宋		中央大廈廿五號
President Polk	九・十二	紐約		美國總統
Nellore	九・十三	澳州		大英
Samsring	九・十五	香港倫敦		大英

輪船進口日期表

船名	日期	何處來	輪船公司
City of Evansville	九・十七	倫敦	保利
Kina	九・十七	美國	[illegible]
George R. Holmes	九・十八	西雅圖	福來
Promethens	九・二十	新加坡利物浦	[illegible]
Marchen Maersk	九・二十	紐約	[illegible]
Travancore	九・廿	洛杉磯 馬尼剌	[illegible]
Glenstrae	九・廿三	英國	怡和
Kafiristan	九・廿五	澳州	怡和
Swarthmore Vic	九・廿五	西雅圖	[illegible]
Irisbank	九・廿七	紐約	保和
Donanatl	十・五	紐約香港	[illegible]
生存	九・九	宜昌	民生
Tarasoc	九・九	新加坡	[illegible]
海廈	九・九	天津	招商局
黃興	九・九	天津	招商局
San Rafael	九・九		[illegible]
華二一〇	九・九	通州	[illegible]
George R. Holmes	九・九	馬尼剌	福來
Argonaut	九・九	舊金山	[illegible]
Tornus	九・九	新加坡	[illegible]
Hai Su	九・十	溫可愛	怡和
Hastings Park	九・十	溫可愛	怡和
Thomas F. Hunt	九・十	哥倫布	福來
Samettrick	九・十	印度	太英
Fort Assiniboine	九・十	Adelaide	天祥
民和	九・十	宜昌	民生
民族	九・十一	宜昌	民生
中一〇三	九・十二	廈門	[illegible]
Jonathan Harrington	九・十二	斯干的那半島	福來
Travancore	九・十二		[illegible]
John. B. Waterman	九・十二	紐約	[illegible]
Hastings Park	九・十三	溫可愛	怡和
北海	九・十三	香港	太古
Nilsmoller	九・十三		大英
永生	九・十三	澳洲	怡和
Felix Reisenberg	九・十四	高斯頓	福來
Marine Leopard	九・十四		美國總統
Preston Vie	九・十五	舊金山	[illegible]
Prometheus	九・十五	利物浦 新加坡	[illegible]
Anatina	九・十五	奧斯陸	[illegible]
Hunan	九・十五	菲洲	保和
Silversandal	九・十五	美國	渣華
Marine Arrow	九・十五	大西洋	[illegible]
Theseus	九・十五	英國	[illegible]
Haiyon	九・十六	溫可愛	怡和
福州	九・十六	爪哇新加坡	太古
Paula	九・十六	新加坡	[illegible]
Hastings	九・十六	紐奧爾	[illegible]
Glentsrae	九・十六	利物浦 新加坡	[illegible]
Irisbank	九・十七	美國	[illegible]
Kafiristan	九・十八	澳洲	怡和
Marine Leopard	九・十八	香港	美國總統
南昌			
Pres. Jeffirson	九・十九	塘沽	美國總統
Tygraancore	九・二十	洛杉磯 馬尼剌	[illegible]
Lake Atlin	九・二十	溫可愛	怡和
Eurybates	九・二十	英國星加坡	[illegible]
Tjitjalengka	九・廿一	香港 爪哇	渣華
Kafiristan	九・廿一	澳洲	怡和
Java	九・廿五	太平洋	[illegible]
Glenartney	九・廿六	英國	怡和
H. H. Raymond	九・廿六	西雅圖	[illegible]
Mount Greylock	九・廿八	馬尼剌	[illegible]
Donanati	九・廿八	紐約	[illegible]
Keith Palmer	九・廿八	巴拿馬	[illegible]
Anniston City	九・廿八	美國	[illegible]
Van der Helst	九・卅	紐約	[illegible]
Dona Nati	九・卅		[illegible]
Samaffrie	九・卅	英國小呂宋	[illegible]
Korea	九・卅	太平洋	[illegible]
Anna Odland	九・卅	奧斯陸	天祥
Donald Macleay	九・卅	西雅圖	[illegible]
Eastern	九月	新金山	大英
nvlker	九月	印度	太英
Lafette	十・一	紐奧爾	[illegible]
Glaucus	十・一	英國	[illegible]
Jane G- Swisshelm	十・三	Ris santo	[illegible]
Ocean Mail	十・七	馬尼剌	福來
Mount Greylock	十・十五	美洲	[illegible]
Deebank	十・十五	舊金山	[illegible]
Jacob Luckenbach	十・十七	高斯頓	[illegible]
Frank B. Kellgg	十・十八	哥倫布	[illegible]
Henry M. Stephens	十・二十	西雅圖	[illegible]
Glenepp	十一・十五	英國	[illegible]